FOI HUMANO, JUSTO E NECESSARIO O APRISIONAMENTO DO VAPOR 'ALTMARK'

DO ARTIGO DE J. E. DE MACEDO SOARES

Diario Carioca

ANNO XIII — NUMERO 3.586 || Fundador: J. E. DE MACEDO SOARES || RIO DE JANEIRO — BRASIL

FEVEREIRO
Santo Eleuterio
20
TERÇA - FEIRA

Claros antecedentes

J. E. DE MACEDO SOARES

As vinte e uma Republicas Americanas estão agora ás voltas com o caso do cargueiro allemão "Wakama", obstinadamente empenhadas em reduzir a antigas formulas diplomaticas novos acontecimentos na vida internacional. Desde a conflagração de 1914, tornaram-se absolutamente inoperantes as regras de neutralidade estabelecidas nas declarações de Paris de 1856, de Haya de 1907 e de Londres de 1909. Não se encontrou mais na superficie do planeta a categoria de "neutros" a que se referiam taes convenções, que assim caducaram por si mesmas.

O chamado "neutro", na epoca classica do Direito Internacional, era o paiz que decretava sua imparcialidade na emergencia de conflicto armado entre dois outros igualmente amigos. O neutro abstinha-se de dar qualquer concurso, directo ou indirecto, aos belligerantes e reservava-se a vantagem de não ser incommodado ou prejudicado pelas operações de guerra ás quaes se mantinha alheio.

Em 1924, não obstante as tremendas lições da conflagração mundial, os Estados Unidos e a Inglaterra negociaram um accordo naval no qual admittiram ainda a possibilidade da antiga formula neutral, estabelecendo a quota de tres milhas maritimas para faixa territorial contadas do limite da mais baixa maré perpendicularmente á costa, mar a fóra.

A guerra de 1939, sejam quaes forem as illusões, as fraquezas e insufficiencias das chancellarias americanas, é uma guerra universal, isto é, um momento decisivo da civilização, da segurança material, da sobrevivencia livre e da felicidade de todas as nações do mundo. A causa christã está sendo defendida onde sabemos. Se existem "de juri" nações ainda não belligerantes, já não póde existir nenhuma posição nacional realmente imparcial e indifferente ao desfecho da luta. A antiga concepção do neutro previa obrigatoriamente a immunidade espiritual e material dos que se excluiam voluntariamente da guerra e hoje não ha, nem póde haver um povo consciente que não compreenda que o seu proprio destino está em jogo nos campos de batalha distantes.

A assistencia do verbalismo diplomatico da America será citado pelos futuros historiadores da civilização, como a mais surprehendente manifestação de "gagásismo" num organismo social novo, porém precocemente agarrado aos themas juridicos e politicos das gerações passadas. A reacção contra o conformismo, determinada pelo sentido das realidades ambientes, é o movel incontivel da idéa revolucionaria que depois da conflagração de 1914 abalou o mundo. O conservantismo diplomatico diante de um concretismo que não cede um millimetro, não passa de esforço pueril, teimando em confundir pela impropriedade de linguagem, factos peremptos e situações novas.

Vejamos, por exemplo, o que era e o que é um dos sujeitos das antigas leis internacionaes de neutralidade. O navio mercante neutro caracterizava-se pela bandeira que trazia. Hoje caracteriza-se pela carga que transporta e toda carga maritima, directa ou indirectamente é sem duvida carga de guerra. O cargueiro belligerante que antes merecia a protecção dos paizes neutros nas respectivas aguas territoriaes hoje é uma burla ou um ardil militar. Effectivamente todo navio cargueiro de nação belligerante é actualmente um navio transporte de guerra, destinado ao abastecimento dos navios de combate como no caso do "Wakama" ou um navio- auxiliar de guerra como no caso do "Altmark", interceptado nas costas da Noruega.

Navio verdadeiramente mercante é o que transporta cargas particulares, serve a fins de commercio, navegando pacificamente entre portos neutros. Onde está esse navio pacifico e inofensivo atopetando pavilhão de qualquer dos paizes em luta? Não está em parte nenhuma e os que a diplomacia das Republicas Americanas insiste em chamar de navios mercantes não passam de navios auxiliares ou armados em guerra.

Desde que nos foi permittido, tomamos nestas columnas a unica posição compativel com os interesses moraes e materiaes do Brasil nesta guerra. Até agora o paiz, repetindo o que occorreu em 1914, só tem perdido tempo e opportunidades. Entretanto, por mais que tergiversem as nobres vinte e uma Republicas Americanas, jámais conseguirão fazer do quadrado, redondo. Isto é, jámais poderão praticar effectivamente uma neutralidade que não lhes convém, não é humana e nem é possivel.

O caso do "Wakama" é simples como: bom dia. Felizmente a frota ingleza de patrulhamento do Atlantico do Sul poude surprehender o transporte de guerra allemão, despejando no mar o seu carregamento de manteiga. O caso do "Altmark", por certo mais dramatico porque esse navio-presidio era ao mesmo tempo o guarda-comida e a ratoeira do famoso couraçado "Graf von Spee". Apoderando-se do navio á viva-força, o destroyer inglez libertou cerca de quatrocentos prisioneiros dos corsarios germanicos. Operação humana, justa e necessaria.

*

Se a vinte Republicas Americanas parece-nos inteiramente serodia a figuração dos protestos diplomaticos; se mesmo aos dois grupos belligerantes não vemos como aproveite tal literatura passadista — uma das Republicas Americanas se nos affigura inteiramente deslocada na rabadilha dos abstractos, quando na sua politica interna já se declarou tremendamente realista. O Brasil, no acontecimento de 10 de novembro de 1937, fez lenha de conceitos moraes, juridicos, sociaes e politicos que eram o fundamento espiritual e temporal da organização nacional. E fel-o, por que? Para accudir a realidade sinistra da dupla aggressão inspirada em ideologias estrangeiras: a communista e a integralista. Antes de mais nada, a segurança da ordem publica, a intangibilidade de tradições, convicções, crenças e ideaes que embalaram o berço da nação nascida nas rodas de prôa das náus portuguezas. E para nos cozermos a essa realidade de carne e osso, a essa imposição do instincto de conservação, não vacilamos em desvendar numa manhã mais de um seculo de illlsões e preconceitos.

Agora temos, no quadro das relações internacionaes, a mesmissima situação de risco interno imminente das vesperas do 10 de Novembro. Não somos nacionalmente compativeis com a victoria e o dominio universal do communismo ou da conquista violenta do espaço vital. A barbaria aggressiva e conquistadora, o crime social, o banditismo politico, são realidades ameaçadoras da sobrevivencia e da soberania do Brasil.

Assim raciocinamos claro, falamos uma linguagem sensivel, movemos sentimentos justos e opportunos. Vinte Republicas Americanas, no inevitavel desenlace poderão dizer: não cuidamos. Mas o Brasil com seus claros antecedentes teria que dizer: descuidei-me.

J. E. DE MACEDO SOARES

General Felix Estigarribia, que acaba de proclamar-se ditador do Paraguay

Golpe De Estado No Paraguay

O General Estigarribia Assume a Plenitude dos Poderes Politicos

Como ficou organizado o novo Ministerio

ASSUMPÇAO, 19 — (U. P.) — Foi dado á publicidade o seguinte communicado:

"O sr. presidente da Republica, depois de assumir o poder supremo dos destinos da Nação, constituiu o seu gabinete na seguinte forma:

Ministro do Governo — Dr. Alejandro Martin Iglesias.
" do Interior — General de Brigada Nicolas Delgado.
" das Relações Exteriores — Dr. Tomas A. Solomoni.
" das Finanças — Dr. Justo Pastor Benitez.
" da Justiça e Instrucção Publica — Dr. Salvador Villagra Maffiodo.
Ministro da Agricultura, Commercio e Industria — Dr. Francisco Esculies Insfran.
Ministro das Obras Publicas e Colonização — Don Pablo Max.
" da Guerra e Marinha — Coronel Doutor Eduardo Torraene Vieira.
Ministro da Saude Publica — Dr. Ricardo Odriodola".

Os novos ministros de Estado prestarão juramento as dez horas de hoje.

(Conclue na 2.ª pagina)

"SÃO PAULO" COMPANHIA
Nacional de Seguros de Vida
SUCCURSAL NESTA CAPITAL: AVENIDA RIO BRANCO N.º 114 — 6.º ANDAR
Directores — DR. JOSE' MARIA WHITAKER
DR. ERASMO TEIXEIRA DE ASSUMPÇAO
DR. J. C. DE MACEDO SOARES

Sabbado á Noite, em S. Paulo, o Desempate da Copa Roca

Fixada na Reunião de Hontem dos Delegados Argentinos e Brasileiros a Data da Partida Internacional Decisiva

Uma das phases mais empolgantes da partida de domingo no campo do Palestra Italia, vendo-se Jahú, a muralha da defesa brasileira, frustrar um avanço da ala canhota do seleccionado argentino

Foi em 1913, quando o football brasileiro entrava numa phase de progresso animador que o general Julio Roca instituiu o trophéu que tomou o seu nome, para disputas sportivas que melhor servissem aos ideaes de approximação entre o nosso e o povo do paiz amigo.

E desde então, os encontros da juventude que cultiva o "sport das multidões" têm se revesado nesta e na capital argentina, constituindo espectaculos empolgantes, onde o ardor das pelejas não suplanta jámais os ideaes nobilissimos que inspiraram a instituição do trophéu.

Ainda assim aconteceu na tarde de domingo, em São Paulo. O match decisivo dos jogos da "Copa Roca" de 1939 excedeu ás espectativas mais optimistas, ultrapassando o exito dos anteriores, não só pelo apuro technico das esquadras em confronto, como pelo espirito de cordialidade que reinou em todo o seu transcurso.

Empatada no termo do seu tempo regulamentar, pela contagem de um tento, foi prorogada a justa durante mais trinta minutos, tempo este em que a contagem se alterou para dois tentos de cada bando.

Restava, portanto, a alternativa de uma nova data para o desempate e, hontem, á noite, os paredros cebedenses reuniram os delegados da A. F. A. e da Liga Paulista, decidindo, após prolongados debates, a fixação da data de sabbado, para a realização do prélio nocturno decisivo que será, de certo aguardado com o mesmo singular interesse por parte do publico bandeirante. Até sabbado esperam os technicos tenha melhorado o tempo na capital paulista e o gramado do Parque Antactica se apresente em condições mais accessiveis á pratica do popular sport.

Os Finlandezes Retiram-se Para o Segundo Systema Fortificado

INTEIRAMENTE ANNIQUILADA A DECIMA OITAVA DIVISÃO RUSSA

Detida, Provisoriamente, a Offensiva do exercito vermelho

HELSINGFORS, 19 — (U. P.) — As tropas finlandesas que defendem o Isthmo de Karelia já se encontram perfeitamente entrincheiradas nas suas novas posições, nas quaes estão abrigadas desde sabbado, e, reforçadas por tropas e canhões, mantêm-se em reserva por detrás do Lago Ladoga, promptas para serem enviadas ao norte ou ao sul do Lago, conforme as circumstancias exigirem.

As noticias chegadas da frente do Istmo declaram que depois de um sabbado mais ou menos tranquillo, o terceiro dia de calma no sector compreendido entre Koivisto e Nuoksi desde 1.º de fevereiro, no dia de hontem houve alguns choques entre os dois exercitos, mas segundo os communicados, estes choques não têm sido tão violentos como os que se processaram na ultima quinzena.

A futura offensiva que as tropas sovieticas levarão a effeito no Istmo, o que já não parece muito provavel em virtude do enfraquecimento de suas tropas, apesar das penetrações em Summa — ganhas depois de grandes esforços — depende inteiramente do systema de abastecimento dos russos. Este problema tornou-se mais difficil depois que os finlandezes retiraram-se de seus postos avançados, o que motivou o alargamento das linhas

(Conclue na 5.ª pagina)

Applicada na Turquia a Lei da Defesa Nacional

ANGORA, 19 (U. P.) (Urgente) — O gabinete resolveu applicar a lei da defesa nacional.

A applicação desta lei significa que a Turquia considera que ella e seus alliados se encontram ameaçados nos Balkans e no Oriente Proximo.

ANGORA, 19 (U. P.) — A nova lei de defesa nacional applicada hoje, contém medidas tendentes ao reforçamento das defesas militares da Turquia do controle das importações e exportações, da reorganização de varias industrias e da satisfação das necessidades das forças armadas do paiz.

Dos Quatro Cantos do Mundo

O CASO DO "ALTMARK" CONTINUA A DESPERTAR COMMENTARIOS APAIXONADOS

Flagrante do "Front" Finlandez

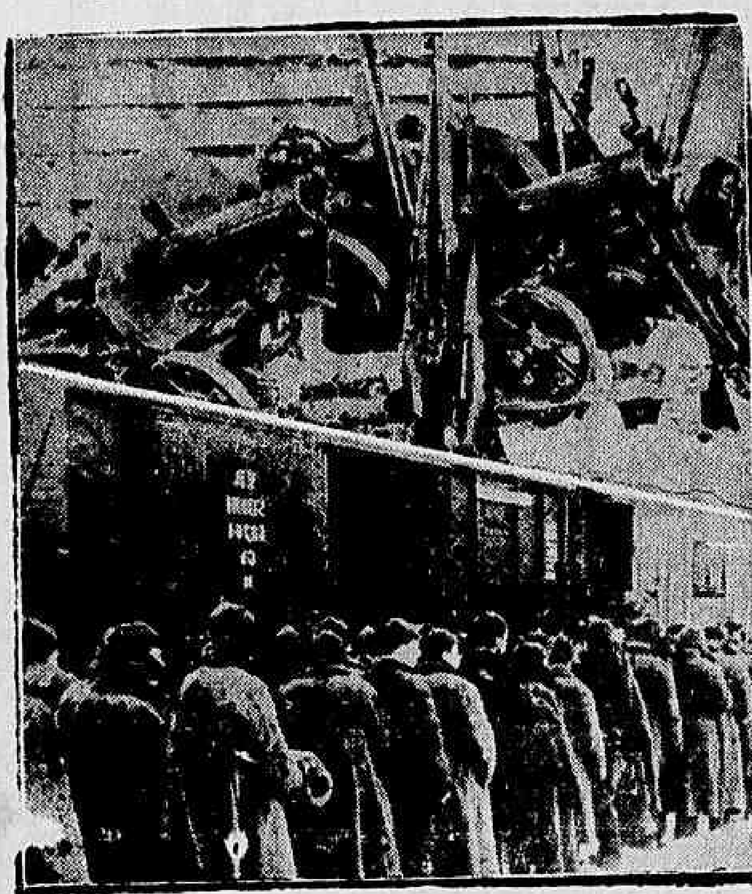

A GUERRA NA FINLANDIA — *Ao alto, metralhadoras e fusis abandonados pelas tropas sovieticos ao iniciar a retirada depois de sua derrota em Soumussalmi. E, em baixo, uma fila de prisioneiros russos toma logar num trem de carga finlandez para ser conduzida aos campos de concentração.*
Photo da Editors Press, vindo por avião, especial para o DIARIO CARIOCA).

Chamberlain ou Churchill Deve Falar Hoje na Camara dos Communs

A ABORDAGEM DO NAVIO-CORSARIO ALLEMÃO POR VINTE MARINHEIROS INGLEZES ESTÁ SENDO CONSIDERADA UMA NOTAVEL PROEZA NAVAL

LONDRES, 19 — (U. P.) — Considera-se como muito provavel que o primeiro ministro Neville Chamberlain, ou o primeiro Lord do Almirantado, Winston Churchill, formule amanhã, na Camara dos Communs, uma declaração relativa ao incidente do "Altmack".

Entrementes, qualquer delles que fale, sem duvida alguma, apresentará a verdade, demonstrando que foram os allemães a bordo do "Altmark", os primeiros que fizeram fogo.

Até o momento, não obstante, não se recebeu nsta capital informações officiaes sobre a supposta intenção da Noruega de suspender suas relações commerciaes com a Grã-Bretanha.

Por outro lado, causou grande satisfação em Londres, o facto de que, segundo se diz, setenta e cinco por cento, approximadamente, da imprensa neutra, approvou a acção empreendida pela Grã-Bretanha, ao libertar os prisioneiros inglezes que se encontravam a bordo do navio allemão "Altmark".

O texto da nota ingleza

LONDRES, 19 (U. P.) — O Foreign-Office publicou o seguinte communicado:

"Foi a seguinte a communicação enviada pelo governo de Sua Majestade ao governo Norueguez a respeito da forma pela qual as autoridades norueguezas trataram o vapor allemão "Altmark" quando se achava em aguas territoriaes da Noruega.

"Era notorio que o "Altmark" havia tomado parte nas depredações do "Admiral Graf Spee", ao qual servia como navio auxiliar.

Tinhamos soberbas razões confirmadas por subditos britannicos libertados do "Admiral Graf Spee" e que anteriormente haviam estado como prisioneiros no alto mar, para saber que se encontravam a seu bordo de trezentos a quatrocentos subditos britannicos os quaes durante muito tempo viveram em condições por demais intoleraveis.

Sabia-se alem disso que o "Altmark" possuia armas offensivas. A actuação desse navio devia ser perfeitamente conhecida pelo governo da Noruega e, a juizo do governo de Sua Majestade, quando o navio entrou em aguas territoriaes da Noruega pára solicitar permissão de transito, as autoridades norueguezas, estamos obrigadas a effectuar uma demorada busca.

O governo de Sua Majestade desejaria ser amplamente informado a respeito da forma pela qual se realizou essa busca e quaes os factos descobertos.

As noticias recebidas pelo governo de Sua Majestade manifestam que essa busca foi realizada muito summariamente, como prova o facto de não haverem sido descobertos prisioneiros a bordo.

Pelos factos que até agora são do dominio do governo de Sua Majestade, torna-se evidente para esta que o governo da Norrega não cumpriu os seus deveres de paiz neutro.

Com effeito, se houvessem sido encontrados prisioneiros britannicos a bordo, que teriam feito com elles?

Teriam posto em liberdade ou os teriam detido emquanto se estudava pormenorizadamente a situação?

O governo de Su Majestade, portanto, estava no seu direito ao queixar-se da inanição do governo norueguez.

Conforme declarou, mais de trezentos subditos britannicos foram conservados prisioneiros durante semanas e mezes e se esses prisioneiros tivessem chegado a um campo de concentração da Allemanha o governo da Noruega seria responsavel pela sorte daquelles homens.

Entrementos o caso é de tal, ordem que o governo de Sua Majestade se acha justificado ao fazer pressão para que o "Altmark" seja internado.

Pormenores da abordagem

LONDRES, 19 (U. P.) — A abordagem do navio allemão "Altmark" em aguas norueguezas, que permittiu a libertação dos 326 marinheiros mercantes britannicos, prisioneiros a bordo, e o problema juridico-internacional que origina, continuam sendo o thema obrigatorio das conversações e dos commentarios da imprensa, destacando estes as razões que assistiam á Grã Bretanha para dar aquelle passo, em face da apparente negligencia com que procederam as autoridades maritimas da Noruega, que fizeram uma inspecção a bordo no navio allemão, sem encontrar prisioneiros em seus porões, apesar de que o seu numero excedia de 300 homens.

Os commentarios em torno da attitude dos pequenos paizes neutros, evidentemente sob a pressão da Allemanha se tem multiplicado ultimamente. Como exemplo typico das allegações que se fazem a favor da posição legal do governo de Londres, poderia ser mencionado o commentario do jornal independente "Manchester Guardian" que a proposito diz: "Se um navio pode actuar do modo como o fez o "Altmark" em combinação com uma bellonave empregada na destruição das unidades commerciaes; se pode receber e alojar a bordo os prisioneiros feitos nos afundamentos dos navios; se pode retel-os a bordo aprisionados durante semanas e semanas; se pode transportal-os a territorio inimigo e, depois de tudo isto, se lhe considera um navio mercante inoffensivo, que deve ser protegido em aguas territoriaes neutras e acompanhado cortezmente por uma escolta de bellonaves neutras, então, francamente, teriamos que reconhecer que já não existe direito internacional nem senso commum.

O marinheiro australiano H. Stone, oriundo de Melbourne, tripulante de um dos navios afundados pelo "Admiral Graf Spee" preso, com os seus collegas inglezes a bordo do "Altmark" salienta em termos encomiasticos a acção do grupo de abordagem do destroyer "Cossac": "Foi uma das mais brilhantes demonstrações de resolução e coragem de que se possa ter noticias, em tempo algum. O grupo de abordagem não excedia, no maximo, de 20 homens mas, com a sua resolução impoz-se aos 137 allemães que estavam armados até os dentes, com revolveres, bayonetas, granadas de mão e bombas de gaz".

Os ex-prisioneiros resgatados do "Altmark" reproduzem hoje o texto da ordem escripta dada pelo commandante do navio que qualificam "Navio Inferno" na qual se lhes participa a resolução de applicar-lhes um castigo por terem tentado chamar a attenção, com os seus gritos e ruidos, das autoridades maritimas norueguezas emquanto o navio estava no porto de Bergen. Essa ordem esta assim redigida: "Nota para os prisioneiros: Em vista da attitude que assumiram hoje os prisioneiros, amanhã só receberão pão e agua em vez de alimentação regular". "Resolveu-se, ao mesmo tempo, que nem o official que attende os prisioneiros nem o medico effectuem as suas visitas costumeiras, em vista da occorrencia. Os prisioneiros podem informar o surto de algum caso de doença grave entre elles na occasião em que receberem o rancho. Assignado: Dehl, commandante".

Victor Robinson, ex-Camareiro do "Doric Star" afundado pelo encouraçado de bolso "Graf Spee", diz que esta bellonave utilizava um grande espelho metallico elevado sobre os mastros, com o que podia prescrutar o horizonte sem ser avistado. De accordo com as suas declarações, quando se produziu a violenta explosão a bordo do "Doric Star" provocada pelo ataque da bellonave allemã, esta não foi distinguida, só apparecendo depois.

Como replica ás versões publicadas na Allemanha sobre o incidente do "Altmark" dizem os circulos navaes desta capital que foram os marinheiros allemães os que tomaram a iniciativa de hostilidades, tentando manobrar de modo a investir contra o "destroyer" britannico O primeiro acto de violencia do grupo de abordagem occorreu quando obrigou o commandante do "Altmark" a abandonar o commando, dirigindo-se á casa das machinas para impedir aquella manobra.

Assignala-se como segundo acto hostil allemão o ataque com armas de fogo contra o official britannico Smith, do grupo de abordagem, que ficou ferido a bala. Antes disso não se disparara tiro algum.

Entrementes, accrescentam que os ex-marinheiros do "Graf Spee" que foram destacados para o "Altmark" como guarda armada, desceram ás aguas congeladas, de onde abriram fogo contra os britannicos o que os obrigaram a responder ao ataque em legitima defesa. Durante o tiroteio dois marinheiros do "Altmark" deixaram o navio unindo-se áquelles na aggressão e morrendo, em consequencia.

Em resumo, nesses meios affirmam que foram os allemães os que iniciaram as hostilidades em tres differentes occasiões; que os marinheiros britannicos não tomaram a iniciativa do tiroteio em qualquer occasião e que jamais abriram fogo contra homens do mar indefesos.

Segundo declarações do piloto das Reaes Forças Aereas que dirigiu o vôo de exploração á procura do "Altmark", a esquadrilha compunha-se de tres apparelhos. Disse que abandonaram a sua base nas primeiras horas da manhã e que uma vez cumprida, com todo o exito, a missão de localização do referido navio voltaram ao ponto de partida, depois de um vôo que durou 8 horas. Graças a este vôo foi possivel aos elementos da Armada, horas depois, resgatar os prisioneiros do modo que se conhece.

Relembrada a odysséa do "Wolf"

LONDRES, 19 (U. P.) — O caso do "Altmark", obrigado a encalhar por um navio de guerra britannico e privado de sua carga de prisioneiros de guerra, recorda a odysséa de "Wolf", um dos mais famosos corsarios maritimos da Allemanha, que percorreu os oceanos durante 15 mezes e regressou á Allemanha com mais de 400 prisioneiros.

Existem, não obstante, algumas differenças. "O "Altmark" era um navio auxiliar do "Graf Spee" e não estava equipado para realizar incursões por si mesmo. O "Wolf" operava independentemente e capturou 14 barcos alliados, attribuindo-se-lhe a destruição de 135.000 toneladas. O "Altmark" viajou algo menos de seis mezes, emquanto que o "Wolf" não retornou á Allemanha antes de 15 mezes. O "Altmark não poude atravessar o bloqueio alliado, enquanto que o "Wolf" o conseguiu.

Os marinheiros que recordam as façanhas do "Wolf" dizem que estes dois navios têm uma coisa em commum: "as horriveis condições em que se vivia a bordo e que chegavam a um tratamento barbaro para os prisioneiros."

O "Wolf" saiu de Kiel em 1916 sob o commando do capitão Nerger,um homem robusto e taciturno. Depois de capturar alguns prisioneiros, estes foram postos ás ordens de um official prussiano chamado tenente von Oswald.

A principio, segundo diz a historia, os homens foram tratados cordialmente. Não foi obstante, quando o numero era excessivo e as condições ambientes peoraram, o official entregou-se a abusos e começou a maltratar os prisioneiros.

O "Wolf" percorreu todos os oceanos, Atlantico norte e sul, Pacifico do norte do Sul e Indico, capturando e afundando barcos, bem como semeando minas. O "Wolf" aproveitava os viveres de suas victimas para sua propria manutenção. Com o andar do tempo, escassearam as victimas e o alimento dos prisioneiros apenas bastava para sua subsistencia. Viviam principalmente de pão, preto, e havia uma só refeição de carne em conserva ou batatas seccas.

A Colombia e a Formula A.B.C."

AS DECLARAÇÕES DO EMBAIXADOR COLOMBIANO NO RIO CAUSAM COMMENTARIOS NO CHILE

SANTIAGO DO CHILE, 19 (U. P.) — Commenta-se nos circulos diplomaticos locaes o facto de que, no banquete de despedida offerecido pelo chanceller Oswaldo Aranha ao embaixador da Colombia no Rio, este, ao agradecer a homenagem, declarou que a formula "A. B. C." era integrada pela Argentina, Brasil e Colombia.

A declaração despertou maior attenção por ter sido formulada perante o ministro brasileiro e pelo facto de o mesmo não ser rectificado.

Os jornaes de Bogotá publicaram o discurso do diplomata colombiano mas o rectificaram dias mais tarde a pedido do embaixador do Chile, sr. Edwards Bello, deixando patente que o "A. B. C." é integrado pela Argentina, Brasil e Chile e não Argentina, Brasil e Colombia.

Sabe-se que o embaixador Bello telegraphou á chancellaria nesse sentido.

A Barreira do Rheno

Raymond RECOULY

PARIS, Dezembro

Como impedir a Allemanha, vencida pelos inglezes e por nós, mais completamente ainda do que na outra guerra, de nos lançar numa nova conflagração, dez, quinze ou vinte annos depois?

"Os fins da guerra, para a França, declarou ha dias M. Anatole de Monzie, podem ser resumidos no desejo de viver em paz".

Discordam as opiniões apenas quanto aos meios de attingir essa méta.

A imprensa britannica debateu a fundo esta questão capital. Não sómente os jornaes, a começar pelo "Times", publicaram longos artigos sobre o assumpto, mas homens politicos, e entre elles o chefe do partido trabalhista, expuseram os seus pontos de vista.

A sua these, em conjunto, traz o erro de suppor resolvido o problema mais difficil, isto é, a suppressão definitiva, nos allemães vencidos, de todo desejo, de toda possibilidade de aggressão. A reconstrucção da Europa, como os inglezes a encaram, effectuar-se-ia segundo um systema de assistencia collectiva, apoiado sobre uma nova Sociedade de Nações, mais forte, melhor organizada, melhor armada que a primeira, o que não garante cousa alguma.

As questões economicas e financeiras, nessa reconstrucção, occupam mais logar, que as questões politicas, cuja importancia, entretanto, é primordial. A alma do problema, isto é, a diminuição permanente da força militar allemã, nem é analysada. E essa é a chave de toda a questão.

Foch, a um tempo grande chefe militar e grande politico, conhecendo o assumpto melhor do que ninguem, havia encontrado uma solução que, se aceita, nos poria ao abrigo, por muito tempo, se não para sempre de uma nova guerra: a barreira do Rheno. Era simples e efficaz ao mesmo tempo. O Rheno e as cabeças de ponte em nosso poder, Foch nos garantia impor um respeito eterno á Allemanha.

Em logar desse verdadeiro antidoto só tivemos, por falta de vontade e de coragem, um simples palliativo: um [illegible] que deixamos abreviar de 5 annos.

Os acontecimentos incumbiram-se de demonstrar quanto as idéas de Foch eram justas e realisticas.

Emquanto permanecemos no Rheno a Allemanha não se mexeu. O mais arguto e maleavel de seus homens de Estado, Stresemann, muito mais forte [illegible] o seu inimigo [illegible] Briand, [illegible] a custa de malicia, a [illegible] occupação antecipada. Ora, mal [illegible] os nacionalistas allemães, partidarios [illegible] partidos da esquerda. No dia em que não se sentiram mais contidos, refreados pela nossa presença, o seu caminho foi facil. A Allemanha abraçou-se aos que, Hitler á frente, lhe propunham como programma unico, destruir, umas após outras, as clausulas territoriaes, economicas, financeiras do tratado em que a sua derrota fôra consagrada.

Este é um facto incontestavel, do qual ninguem duvida. Na primavera de 1923 Foch falou-me do problema da nossa segurança, tal como elle o enxergava. Estavamos em plena occupação da Ruhr. Esta operação decidida e executada pela França sozinha, sem o apoio de ninguem, bem conduzida, podia e devia trazer-nos vantagens consideraveis se a mudança da maioria parlamentar do anno seguinte (eleições de 1934) não a interrompesse.

Foch, que não conhecia a renuncia, a energia do seu caracter tornando-o inaccessivel ao desanimo, via na occupação da Ruhr uma occasião inesperada de retomar perante a Allemanha a posição capital que haviamos perdido.

"Este problema, disse-me elle, que continua a preoccupar-me e no qual nunca deixei de reflectir, tive a curiosidade de procurar porque se havia imposto á Historia, de ha uns dois seculos para cá. Fiz descobertas interessantes e instructivas a respeito.

"As legitimas precauções que a França victoriosa de 1918 desdenhou tomar, alguns vizinhos não hesitaram em tomal-as antes de nós e contra nós. E' sabido que nas relações de povo para povo nada ha sob o sol de verdadeiramente novo.

"A Hollanda, no seculo XVIII, os alliados vencedores de Napoleão, no inicio do seculo XIX, tiveram que se premunir seriamente, solidamente contra um retorno offensivo por parte da França.

"Que garantias exigiram? Tratados de alliança? Pactos diplomaticos? De maneira alguma. Viam-nos como pedaços de papel, desprovidos totalmente de valor. Uma boa fronteira, uma linha de fortificações defendidas por boas guarnições, só isso contava a seus olhos. Só isso pretendiam e o obtiveram.

"A Hollanda, por exemplo, realiza um systema "de barreiras" consistindo um certo numero de fortalezas, estabelecidas sobre um territorio estrangeiro, a Flandres, propriedade, primeiro da Hespanha e depois da Austria.

"Ora, esse systema continuou por tres quartos de seculo, de 1715 a 1781. Satisfez plenamente o seu objectivo. so

(Conclue na 5.ª pagina)

DITADURA no PARAGUAY

O golpe de Estado óra verificado no Paraguay deve ser, pelo menos para a opinião americana, o assumpto internacional do dia. Sabia-se que a situação politica do pequeno paiz era das mais intranquillas. Mas, não se esperava que houvesse sem rebellião ou sem um choque armado uma mudança de effeitos tão radicaes.

As noticias da guerra européa, pelo seu caracter sensacionalista, não deixavam que os commentadores da politica internacional se occupassem mais detidamente dos acontecimentos que se iam verificando no Paraguay.

Dahi a surpresa com que todos receberam a noticia do golpe de Estado do general Estigarribia, que de presidente constitucional passou a ser ditador, sem que se registasse qualquer combate ou mesmo uma simples escaramuça, nas ruas de Assumpção.

* * *

Ao assumir a plenitude dos poderes politicos em seu paiz, o general Estigarribia baixou um decreto e lançou uma proclamação ao povo. Felizmente, não se inspira em nenhum dos figurinos extremistas o golpe de Estado paraguayo. Possivelmente, o vencedor do Chaco, antes de entrar pela vereda dos poderes discricionarias, considerou que os regimes totalitarios da esquerda ou da direita estão muito antipathizados desde o inicio da actual guerra. Tendo em vista esse phenomeno de incontestavel significação, o general Estigarribia (que sempre foi considerado um democrata, dando disso provas expressivas em varios lances de sua carreira militar) deu uma orientação inteiramente inesperada ao seu golpe de Estado. Voltou ás instituições do Paraguay de 1870, ou seja em seguida ás modificações democraticas operadas depois da guerra com o Brasil. Sustenta o novo ditador a these de que o seu paiz não póde viver dentro dos quadros legaes do presente, que estão levando o povo á ruina e á anarchia.

Donde se conclue que a ditadura paraguaya não é em rigor um phenomeno reaccionario, pois se fez sob a invocação democratica.

Todavia, é possivel que se trate apenas dum méro recurso demagogico, pois a historia de muitos dos golpes de Estado sul-americanos é das mais tragicas, envolvendo não raro aspectos de verdadeira farsa.

GOLPE DE ESTADO NO PARAGUAY

(Conclusão da 1.ª pagina)

A proclamação de Estigarribia

ASSUMPÇAO, 19 (U. P.) — O general José Felix Estigarribia, primeiro magistrado do Paraguay, assumiu a plenitude dos poderes politicos do governo da Republica conforme a proclamação que dirigiu á Nação, para garantir a paz interna que se encontra ameaçada por uma espantosa anarchia devido ás perturbações de indole politica".

O presidente accrescentou que a situação interna do paiz era gravissima, uma vez que se pretendia chegar ao governo exclusivamente por meio da violencia, perdendo-se o respeito a Magna Carta, á Lei e á Hierarchia, e precipitando a Nação para o abysmo.

Depois de communicar que o presidente assumira o supremo commando dos destinos nacionaes, publicou-se um decreto annunciando a constituição do novo gabinete, cujos membros prestaram hoje o juramento de estilo, em solene cerimonia, tendo o acto sido assistido por diversas personalidades e representantes das classes armadas. Com a constituição do novo gabinete foram criadas varias subsecretarias de Estado, que dependerão dos respectivos Ministerios.

O TEXTO DA PROCLAMAÇAO

Na proclamação que hontem dirigiu ao paiz destacam-se os seguintes trechos: "Depois de 6 mezes de incansaveis esforços para tornar uma realidade o ideal da Constituição, tão caro a meu coração, como homem do povo, devo confessar com amargo pezar que a perturbação politica em vez de minorar ameaça degenerar numa anarchia social e que os preceitos constitucionaes são impotentes para salvar a paz da nação."

"De nada valeu o meu desvelo a favor do progresso. Os factos vieram dar um rude golpe em minhas esperanças e convicções. O paiz encontra-se na imminencia de uma espantosa anarchia. Percebem-se os symptomas de uma profunda decomposição. Affrouxaram-se os sustentaculos sociaes e juridicos. Aspira-se chegar ao governo exclusivamente por meio da violencia.

"O odio separa os povos. Perdeu-se o respeito á Magna Carta, á Lei e á Hierarchia. Este estado de coisas ameaça projectar-se no porvir da Republica e conduzil-a a uma catastrophe. Enfrentemos resolutamente a responsabilidade de pôr um fim a isto mediante medidas de salvação inspiradas no mais accendrado patriotismo.

SOLUÇÕES RADICAES

"Tendo meditado profundamente sobre os problemas da hora presente, cheguei á conclusão de que elles reclamam soluções radicaes e profundas. Assim tambem o julgou o honrado Congresso da Nação que declarou em sua occasião encarar uma revisão total da Constituição do Estado. Uma simples troca de homens não satisfaria as exigencias deste momento historico. Não é esta uma occasião para discutir credos politicos mas de contemplar as necessidades nacionaes em toda a sua realidade. E' preciso aprofundar-nos mais e collocar-nos em condições de poder salvar a crise de instituições com medidas que impliquem a ordem do presente e a salvaguarda do futuro.

A DEMOCRACIA DE 1870

"A democracia individualista de 1870 cumpriu a sua missão formando um cidadão consciente e livre que na guerra do Chaco logrou a victoria. Mas a dramatica crise que atravessamos revelam que os seus dispositivos reclamam uma readaptação. A democracia deve deixar de ser exclusivamente politica para ser tambem economica e social. Precisa ser construida de modo a assegurar a paz e a tranquillidade de que tanto precisa o paiz para facilitar o levantamento do nivel de vida do cidadão e fortalecer o Estado paraguayo, collocando-o na posição de respeito e dignidade que lhe correspondem na ordem internacional."

"Declaro que já não é possivel defender a paz e o porvir da nação com os actuaes preceitos constitucionaes. Os acontecimentos transbordam dos limites. Precisamos de novas normas juridicas e de novos vinculos de solidariedade para acabar com a anarchia e realizar o progresso da nação, nos moldes do mais puro nacionalismo e dentro do marco de uma nova democracia, reformada e realista. Precisamos de uma nova fé que substitua as formas antiquadas. O ideal collectivo que nos uniu na guerra do Chaco deve presidir a nossa tarefa de paz. E' mistér inculcar no nosso povo e facilitar-lhe os meios para a realização de seu ideal de grandeza nacional.

TREGUA POLITICA

Eis ahi, em definitivo, o que me proponho fazer, depois de uma madura reflexão. Resolvi proclamar uma tregua politica e pedir a collaboração dos melhores cidadãos na obra de restauração nacional. Estou assistido, neste proposito, pela adhesão e auspicios do exercito e da armada que hoje, como sempre, acham-se á altura de seu dever, e espero que não me falte a sympathia e cooperação de todas as forças da opinião, quaesquer que sejam as suas tendencias, unificadas num só bloco para salvar a Republica da anarchia e desaggregação, dirigindo-a para os seus grandes destinos.

"Proclamo a necessidade de aperfeiçoar a nossa democracia na forma que julgo mais adequada, para o governo de nosso paiz, e considero que este emprehendimento deve ser levado a effeito num ambiente de paz e tranquillidade, livre dos rancores e das paixões.

APPELLO A TODOS OS PARAGUAYOS

Concito todos os paraguayos para a concordia e a razão. Logo que forem dominados os factores da anarchia espiritual e que a nação se encontre em condições eleitoraes, de accordo com a resolução do honrado Congresso, convocar-se-á o povo para uma Convenção Nacional a que ditará a Constituição que responderá ás necessidades e a seu ideal democratico.

"Em vista da demissão collectiva do Parlamento, e dando como penhor de minha attitude os serviços que tenho prestado á Patria com devotada convicção e inspirado na minha consciencia de soldado leal e de cidadão, e collocando os meus actos sob o amparo de Deus Todo-Poderoso, assumo desde hoje a total responsabilidade do poder politico pelo tempo necessario para garantir á Nação Paraguaya uma ordem e uma paz estaveis que tornarão possivel o desenvolvimento de sua grandeza e prosperidade."

Mantidas as multas

A firma Pardo, Rivero & Companhia recorreu para o titular do Trabalho da multa que lhe foi imposta por motivo de infracção de dispositivo do decreto n. 23.104, de 19 de agosto de 1933.

O ministro Waldemar Falcão resolveu negar provimento ao recurso, mantendo a decisão que impoz a multa.

A's Senhoras que soffrem!

O nervosismo, irritabilidade, desanimo, dôres de cabeça, falta de ar, ondas de calor que sobem ao rosto, falta de memoria dependem quasi sempre directamente do máo funccionamento dos ovarios, assim como a falta ou irregularidade menstrual [illegible] abundancia ou diminuta quantidade, que se acompanham de [illegible]licas ou dôres. Para eliminar esses males que tanto affli[illegible] mulher, numerosos medicos receitam PTOROVARIO, [illegible]ravel preparado, sob forma de pastilhas.

AS LEIS FISCAES

Está noticiado que o governo autorizou uma reforma completa das nossas leis fiscaes no sentido de uniformizal-as, simplifical-as e tornal-as mais accessiveis ao entendimento publico. Até ahi nada de mais. E' muito natural que o governo procure melhorar, tanto quanto possivel, todos os instrumentos da administração nacional.

O que nos chama a attenção e merece ser registado é um outro aspecto do noticiario dos jornaes. O presidente da Associação Commercial, a quem o titular da Fazenda incumbiu de organizar uma commissão de technicos e de juristas para realizar aquelle objectivo, falou á imprensa e disse o seguinte: "julga-se uma providencias das mais prementes, esse trabalho, para evitar os dissabores; as injustiças e até as prevenções as mais serias contra o governo, em face da balburdia fiscal que temos. Batome, sobretudo pela clareza dos textos legaes, de modo a não dar dois e mais sentidos, como é tão commum a cada determinação. Se se verificasse, sempre de boa fé as interpretações, poderia ainda o commercio tolerar a situação, mas a verdade é que infelizmente ha uma parte dos fiscaes que, longe de agir conscientemente, fazem-no de má fé, com sacrificio do commercio e de bom nome que deve ter o fisco".

Effectivamente, sempre foi um grande mal para o Brasil a falta de clareza das suas leis. Não admira que isso acontecesse com as leis communs, quando a propria Carta Fundamental continha dispositivos que davam logar a diversas interpretações. Foi assim com a de 1891, foi assim com a de 1934. E note-se que a primeira, escripta pela pessoa de Ruy Barbosa — um fetichista da perfeição — incorria no mesmo defeito, como por exemplo no artigo referente á intervenção federal nos Estados e ás accumulações remuneradas...

As leis fiscaes, como bem acentuou o presidente da Associação Commercial, serviam de faca de dois gumes nas mãos de fiscaes inescrupulosos e ainda sujeita ás interpretações de cada director. Agora, parece que tudo isso vae acabar. Não esqueçam, porém, os technicos e juristas que se vão encarregar da elaboração da Consolidação das Leis Fiscaes, de que, tratando-se de um assumpto de tão alta importancia para a Nação, procurem evitar delongas e retardamentos que somente serão prejudiciaes ao interesse publico. Esse trabalho é urgente e deve ser realizado com a presteza exigida pelas classes conservadoras do paiz, que ha, muito tempo, clamam pela providencia agora tomada.

FRETES NA CABOTAGEM

Um vespertino de hontem noticiou com largo destaque a denuncia apresentada ao Tribunal de Segurança Nacional contra o Centro de Navegação de Cobotagem, accusado de estar praticando actos para os quaes a lei da Economia Popular prevê severas penas.

Os factos articulados são realmente graves e ainda mais graves se tornam por explorarem as empresas incriminadas serviços publicos.

E' de crer, porém, e assim o desejamos, que as accusações articuladas contra as companhias nacionaes de navegação sejam falsas ou pelo menos exaggeradas.

Seria, na verdade, lamentavel que organizações que tão relevante papel exercem na vida economica do paiz, assegurando o transporte da producção nacional ao longo das costas brasileiras, lançassem mão dos golpes e manobras descriptas na denuncia em apreço. Ellas mesmas serão as primeiras a desejar que o assumpto fique plenamente esclarecido de forma a que nem sombra de duvida continue a pairar sobre a sua idoneidade. A opportunidade é excellente para tal demonstração.

Nenhum Commentario Que Affecte as Relações Argentino-Brasileiras

Uma Nota do Departamento de Imprensa e Propaganda Sobre a Irradiação da disputa da "Copa Roca"

A proposito da irradiação dos jogos da Copa Roca, o Departamento de Imprensa e Propaganda dirigiu á Confederação Brasileira de Radio-difusão e á Federação Paulista das Sociedades de Radio um telegramma recommendando a essas entidades providenciem junto a todas as emissoras que estão autorizadas a irradiar os jogos da Copa Roca no sentido de que os locutores narrem objectivamente as peripecias da luta desportiva, evitando, com o maximo cuidado, quaesquer phrases ou expressões que importem em diminuição da autoridade dos juizes, incumbidos da direcção da pugna, e da policia, que tem a seu cargo velar pela ordem no campo. Além disso, foi lembrado aos responsaveis pelas irradiações o artigo da lei 1949, de 30 de dezembro de 1939, que prohibe terminantemente sejam irradiadas apreciações ou commentarios que affectem a cordialidade mantida pelo Brasil com outras nações.

REGRESSA, HOJE, AOS ESTADOS UNIDOS, O CARDEAL DOUGHERTY

A SAUDAÇÃO DIRIGIDA AOS BRASILEIROS PELO ILLUSTRE PRELADO

Cardeal Denis Dougherty

Depois de permanecer alguns dias no nosso convivio, onde recebeu as mais expressivas homenagens de respeito e sympathia, regressa hoje aos Estados Unidos, pelo "Brasil", o cardeal Denis Dougherty, Arcebispo de Philadelphia.

Despedindo-se do nosso paiz, o illustre prelado dirigiu, hontem, em inglez, pela "Hora do Brasil", a seguinte saudação aos brasileiros:

"E' com prazer que aceito o convite para saudar o povo do Brasil. As amabilidades aos meus companheiros e á minha pessoa têm sido illimitadas, reaffirmando a reputação de refinada cortezia e de cordial hospitalidade dos brasileiros.

Autoridades ecclesiasticas e civis numa generosa competição entre si accumularam-nos de honras, que não merecemos, tornando a nossa estada no Brasil tão agradavel, que nos é difficil deixar este paiz para voltar para casa.

Estamos admirados da actual grandeza e potencia do Brasil, dos seus panoramas extraordinarios, das riquezas adquiridas, dos seus bellos lares, da solidariedade dos seus habitantes e da felicidade revelada nas attitudes e evidenciada na vida despreoccupada. Agradecemos as attenções que nos foram prestadas e nós lhes offerecemos a nossa mão com a nossa amizade e boa vontade.

Esperamos que os brasileiros e os norte-americanos cultivem cada vez mais um entendimento reciproco, o conhecimento da lingua do outro e um intercambio de visitas."

O cardeal referiu-se ainda ao monumento do Christo Redemptor, e á iniciativa de um atañde de prata para a Santa de Lisieux, como expressão dos sentimentos catholicos do povo brasileiro

Ha uma particularidade curiosa a accrescentar neste registo: esta é a primeira vez que o cardeal Denis Dougherty fala a um microphone, fora do seu paiz.

Instructores para a Escola das Armas

Pelo ministro da Guerra, foram designados instructores estagiarios para a Escola das Armas, os seguintes officiaes: capitães de engenharia Ladislau Netto de Azevedo e Otlion Dutra Fragoso; capitão de cavallaria Emilio Garrastazu' Medice; e o capitão de artilharia Lindolpho Ferraz Filho.

Uma portaria do Juiz de Menores

O juiz de Menores, dr. Eugenio Martins Pinto, baixou uma portaria louvando os funccionarios daquelle Juizo que, sob as ordens do commissario dr. Affonso Louzada, prestaram serviços durante os dias do ultimo Carnaval.

Chegará amanhã o novo transatlantico "Brasil Marú"

Amanhecerá na Guanabara amanhã, em sua viagem inaugural o novo "liner" da O. S. K. Brasil Maru'", que, com o seu irmão-gemeo "Argentina Maru'", destina-se a abrir uma nova era nas communicações maritimas entre os portos brasileiros e asiaticos.

Concurso de Chimica no Pedro II

Para proseguir nos trabalhos do exame de titulos e documentos que foram apresentados, na época propria, está convocada a Commissão respectiva para a reunião que se verificará no Externato, no proximo dia 22 do corrente, ás 10 e meia horas.

Teve cancellada a carta syndical

O ministro do Trabalho mandou cancellar a carta syndical dos Lavradores de Cariacica.

A medida foi tomada de accordo com as informações prestadas pelo Departamento Nacional do Trabalho.

OS DECRETOS-LEIS HONTEM ASSIGNADOS

EXTINCTOS VARIOS CARGOS EXCEDENTES NO MINISTERIO DA VIAÇÃO

O presidente da Republica assignou decretos-leis, declarando extinctos os seguintes cargos vagos excedentes no Ministerio da Viação: um de chimico, padrão; um de mestre de linha, classe G, do quadro VII; um de auxiliar technico de 1.ª classe, padrão K, do mesmo quadro; oito de escripturarios, do mesmo quadro; um de machinista de estrada de ferro, classe G, do referido quadro; e ainda 14 de agente de estrada de ferro, classe B, e dois da classe E, da mesma carreira e do referido quadro.

ACTOS DO GOVERNO

O presidente da Republica assignou os seguintes decretos:

Na Pasta da Viação:

Desapropiando terreno e bemfeitoria, medindo 2.560 x 2, de propriedade de Francisco Antunes dos Santos, necessario á construcção da Estrada de Ferro Jaguary — São Thiago — São Borja, no Rio Grande do Sul, cuja indemnização será de 7:100$000, conforme termo de avaliação firmado pelo proprietario.

Approvando os projectos e orçamentos para a construcção de casas para empregados, no quadriennio de 1938-1941, nas linhas de concessão federal da Companhia Mogyana de Estradas de Ferro, á conta da taxa addicional de 10 °|°, sobre as tarifas em vigor nas referidas linhas.

Approvando os projectos e orçamentos para execução no quadriennio de 1938-1941 á conta da taxa addicional de 10 °|°, nas linhas de concessão federal da Estrada de Ferro Sorocabana das seguintes obras: construcção da nova estação de Santo Anastacio; serviços complementares na nova estação de Bernardino de Campos; serviços complementares na nova estação de Avaré; e mudança de duas caixas dagua e prolongamento da plataforma da estação de Manduri.

Approvando projectos e orçamento para construcção da nova ponte de oito vãos de 25,m00 e dois vãos de 18,m60 sobre o rio Parahyba, da linha Norte, de The Great Western, of Brasil Railway Company Limited, cujas despesas, annualmente effectuadas, até o maximo de .. 1.648:711$569, correrão á conta dos recursos concedidos pelo decreto-lei n. 1.475, de 3 de agosto de 1939, devendo para a sua conclusão, ficar estabelecido o prazo de quatro annos, a contar da data em que a referida empresa requerente, for notificada.

Será Mantido o Reajustamento da Prefeitura

O boato surgiu timidamente nas repartições municipaes. Era malevolo e logo tomou vulto. Em pouco, toda a cidade dizia que seria revogada a chamada Lei do Reajustamento do funccionalismo da Prefeitura.

As pessoas de bom senso não acreditaram na invencionice. Mas, como nem todos raciocinam com logica, o boato conseguiu, por momentos, cumprir sua missão alarmista. O panico, porém, não chegou a dominar os serventuarios municipaes. Logo se esclareceu o assumpto.

O decreto-lei 1.944, estabeleceu, no seu artigo 15, que até 29 do corrente todos os funccionarios que se julgassem prejudicados com o Reajustamento poderiam dirigir petições á Secretaria da Administração, reivindicando os seus direitos. E é o que está acontecendo.

O boato, portanto, já desappareceu. Mesmo porque ninguem convencerá, por exemplo, a um escripturario, que recebeu o mez de janeiro com o novo augmento, que a Prefeitura não lhe pagou o abono decorrente do Reajustamento...

O sr. Filinto Muller avista-se com o ministro Eurico Dutra

O ministro da Guerra recebeu hontem, ás 17 horas, o chefe de Policia desta capital.

A conferencia, que se realizou no salão nobre do Ministerio, foi de caracter reservado.

Officiaes da reserva e civis chamados á Escola Technica do Exercito

A Escola Technica do Exercito está chamando os candidatos civis e officiaes da reserva, amparados pelo artigo 18 para se submetterem no dia 22 do corrente, ás 8 horas, na séde daquelle estabelecimento, á prova de conhecimentos geraes de que trata o artigo 9 das instrucções para a matricula. Esses candidatos são os seguintes: Oswaldo Hasting Barbosa de Oliveira, Newton Neiva de Figueireda, Valencio Augusto de Barros Netto, Augusto Geral de Lacerda, P. E. Albuquerque, Arthur Soares Amorim, Hilton Fiuza de Castro José Regis dos Reis, Helio de Oliveira Gonçalves, Jose Otino de Freitas, Manoel Moreira Caldas, Adolpho Reynaldo Peona Augusto Teixeira, Feliciano Corrêa Seixas, Alceu Brasil Mendes, Mario Henrique Marcinevic, Luiz Oswaldo Teixeira da Silva, Rubens Moreira Torres, Evaldo Ferreira Rabello, Rubens Cerqueira Gomes Caminha, Edgard Coelho dos Reis, Newton Coimbra Bittencourt Cotrim, Clovis Martins Ferreira, Alcides P. F. de Freitas, João Bellin Netto e Napoleão Malheiro.

Está viajando o chefe do Serviço de Engenharia da guarnição da Bahia

ARACAJU', 19 (Agencia Nacional) — A serviço da 6.ª Região Militar, encontra-se nesta capital o major Bernardino Mattos Netto, chefe do Serviço de Engenharia da referida Região.

Dactylographia constitue indice de merecimento para o funccionario

O titular da pasta da Guerra, em data de hontem, mandou publicar o seguinte:

"Attendendo-se a que o emprego da dactylographia augmenta a capacidade da producção constituindo ao mesmo tempo indice de merecimento para o funccionario conhecedor da mesma, declaro-vos que, na attribuição das notas nos respectivos boletins aos officiaes administrativos e escripturarios deste Ministerio deverá ser levada em consideração essa circumstancia".

O general Raymundo Sampaio em viagem de inspecção

O general Raymundo Sampaio, director da Engenharia, acompanhado do seu ajudante de ordens, capitão Arnaldo Augusto da Matta, parte hoje para Rezende e Piquete em visita de inspecção ás importantes construcções que estão sendo levadas a effeito nessas localidades.

A demora do general Sampaio será curta.

Durante a ausencia, responderá pelo expediente da Directoria o major Paulo de Bittencourt Amarante, chefe do gabinete.

Férias na Aeronautica

Foram concedidas as férias regulamentares ao major José Epaminandas de Aquino Granja e ao 1º tenente Heitor Larraury Meleu. Em consequencia, passaram a responder durante o impedimento daquelles officiaes, pela chefia do Serviço de Intendencia o fiscal administrativo da Directoria de Aeronautica, o capitão Antonio Sanremã e pelo almoxarife o 1º ten. João Nepomuceno da Costa Filho.

Julgada procedente, em parte, a reclamação

A 3ª Junta de Conciliação e Julgamento de Nictheroy apreciando o processo relativo á reclamação apresentada pelo empregado Paulo Porto contra a firma José de Matos por dispensa sem justa causa, aviso prévio, férias e pagamento de ordenados atrazados, proferiu decisão julgando procedente apenas a parte da reclamação referente ás férias, na importancia de novecentos mil réis.

Ficou tambem decidido que as custas do processo fossem pagas pela reclamada.

Nos Estados Maiores das 1.ª e 5.ª Regiões

Foram designados para servirem nos Estados Maiores da 1ª e 5ª regiões militares, respectivamente, os maiores João de Deus Pessôa Leal e Rinaldo Pereira da Camara.

A SUA SORTE VAE DECIDIR NO DIA 28 DO CORRENTE se o senhor ficará proprietario do terreno que adquiriu no JARDIM CARIOCA sem pagamento de mais nenhuma prestação, mesmo que só tenha pago a primeira.

Ponha em dia a sua caderneta para ter direito a concorrer ao SORTEIO DE QUITAÇÃO

Os terrenos do JARDIM CARIOCA estão registados sob o numero 1, de accordo com o decreto-lei n. 58, como livres e desembaraçados de quaesquer onus hypothecarios ou não.

Quem compra terrenos no JARDIM CARIOCA compra bom e compra bem.

Excellentes lotes a prestações desde 80$000 mensaes, sem juros. — AV. RIO BRANCO, 142, 1.º — Telephone: 43-3812

Professor Fernando de Magalhães

O anniversario do professor Fernando de Magalhães proporcionou ensejo para que ao illustre brasileiro fossem prestadas grandes homenagens.

Homem de pensamento e de acção, sua actuação no scenario nacional se caracteriza pela vocação de servir ao Brasil. O seu idealismo, o seu desinteresse, a sua cultura, a força do seu caracter, tudo elle collocou ao serviço da collectividade, com a dedicação das causas sagradas. Professor eminente, publicista, parlamentar de grandes recursos oratorios, o sr. Fernando de Magalhães honra a intellectualidade brasileira como honraria a de qualquer outro paiz civilizado. E' uma figura exponencial da nossa sociedade que tanto exalta pelas suas qualidades moraes e pela sua intelligencia privilegiada.

Por tudo isso, era natural que no seu natalicio lhe fossem prestadas as mais eloquentes manifestações de sympathia e admiração.

E o DIARIO CARIOCA se associa, jubilosamente, a essas justas homenagens ao sr. Fernando de Magalhães.

NOTICIAS DO PALACIO RIO NEGRO

O sr. Jorge Carneiro, director da Sociedade Carbonifera Prospera, de Cresciuma, communicou ao presidente da Republica haver iniciado a construcção de tres fornos para a fabricação de coke metallurgico, assim como a installação da machinaria para lavagem do nosso carvão typo gaz. Esse producto estará no mercado consumidor dentro de trinta dias.

FELICITAÇÕES PELO DECRETO SOBRE OS PASSAPORTES DE TURISTAS AMERICANOS

O presidente da Republica recebeu um telegramma do presidente do Touring Club do Brasil, felicitando-o pelo decreto que regulou a questão de passaportes dos tudistas americanos.

RECEBIDOS PELO PRESIDENTE

O sr. Getulio Vargas recebeu os ministros Francisco Campos e Gustavo Capanema, o major Edmundo Macedo Soares e o jornalista Cypriano Laga.

OS ESTUDANTES QUE VÃO AO JAPÃO

A delegação de estudantes de São Paulo que vae ao Japão em missão de intercambio cultural esteve, hontem com o presidente Getulio Vargas, em audiencia especial.

EM VISITA A' FAZENDA SANTO ANTONIO

O sr. Getulio Vargas visitou ante-hontem a fazenda Santo Antonio, de propriedade do sr. Argemiro Machado, no kilometro 6, da rodovia Therezopolis.

A OSAKA SYOSEN KAISYA tem o prazer de communicar a chegada amanhã, dia 21, ao porto do Rio de Janeiro, em sua viagem inaugural ao Brasil, do grande "Liner" de sua frota para a America do Sul, BRASIL MARU.

O navio atracará no Cáes do Porto, Armazem n. 1, ás 8 horas da manhã.

TAKEO SATO

REPRESENTANTE DA CIA. DE NAVEGAÇÃO OSAKA DO BRASIL, LTDA.

PRISÃO DE VENTRE? Use pastilhas MINORATIVAS que não produzem colicas

Bandido, Vencendo o Premio "Expositores" Mostrou Ser o Melhor Potro

BÔA FOI A IMPRESSÃO DEIXADA PELA NOVA GERAÇÃO

Tivemos boa impressão da turma dos nacionaes de dois annos, cuja estréa se effectuou ante-hontem.

Realmente a nova geração parece que será melhor que a dos dois annos anteriores, nas quaes até hoje, como Diogenes, de lanterna em punho, ainda procuramos o verdadeiro crack.

Quando os oito potrinhos e a potranca Capoeira sairam á pista para o canter, notamos logo a vivacidade, a desenvoltura e a belleza dos elementos apresentados, Bandido, Buscapé e Yankee, os mais ardegos, pediam rédeas ao voltarem de galopinho do passeio.

Uyrussu', um pernambucano lindo, tambem nos agradou pela estampa e correcção de fórma.

Bobinho ainda, todavia.

A segur, chamou-nos a attenção Talvez, um Taciturno, o garanhão da moda, tão prematuramente desapparecido.

Alinhados os nove potrinhos, o starter não teve grandes trabalhos para alçar a fita, donde se conclue que esses productos indigenas foram familiarizados com o "starting-gate".

Dado o grito, de "larga", Buscapé ufanando-se do seu nome, escapuliu na frente. O filho de Santarém teve logo ás suas patas o seu irmão paterno Bandido.

Mais aguerrido, talvez melhor, bem dirigido, em breve o descendente de Xyris (que já nos deu Xuri) estava á anca do filho de Ygerne. O tordilho não resistiu por muito tempo á avassaladora carga de Bandido, que lhe roubando a opportunidade unica de conservar-se invicto, nas geraes já estava de posse da vanguarda.

E, altaneiro, impavido, absoluto, o irmão materno de Xuri descontou rapidamente o terreno que lhe faltava para attingir o disco, ao qual transpoz com um corpo na frente de Buscapé, emquanto a parelha Yankee-Talvez terminava, nessa ordem, nas posições immediatas.

Estava, assim, decidida a favor de Bandido a primeira prova destinada aos "two-years".

A pista gramada estava pesada, mas isso não impediu que o ganhador marcasse 48"2|5 para os 800 metros, ou seja 2|5 de segundo mais do que o record, que é de 48", pertencente ao Manequinho e egualado mais tarde pela Jamundá.

Como dissemos acima, e aqui frisamos, a geração deste anno parece que será em tudo superior á das duas anteriores temporadas.

Uma turma em cuja estréa o ganhador quasi iguala o record de distancia não póde deixar de ser boa. E se esse record não foi igualado ou batido, recrimine-se unicamente o estado lamacento da pista.

1.ª CARREIRA

51 Premio "Neguinho" — Animaes nacionaes de 3 annos, sem victoria no paiz — Pesos da tabella — 1.400 metros — Premios: 10:000$000, 2:000$000 e 1:000$000.

PATAVINA, fem., castanho, 3 annos, Pernambuco, Acuty e Catuama, do sr. Frederico J. Lundgren, 53 kilos, Domingos Ferreira 1.º
Alada, 53 kilos, J. Zuniga 2.º
Scandal, ex-My Sin, 58 kilos, J. Canales 3.º
Chiruza, 53 kilos, G. Costa .. .. o
Araporé, 55 kilos, J. Mesquita .. .. o
Yucoá, 53 kilos, W. Cunha o
Irun, 55 kilos, L. Meszaros o
Lebre, 53 kilos, O. Serra o
Zaidinha, 53 kilos, S. Batista .. .. o
Paratodos, 55 kilos, A. Henriques .. .. o

Não correu: Pierrot.

Ganho por varios corpos; do 2.º ao 3.º, um corpo.

Rateios: 70$400 em 1.º; dupla (13) 45$100; placés: Patavina, 15$100; Alada, 20$200; Scandal, 11$900.

Tempo: 92".

Total das apostas: 27:320$000.

Criador: O proprietario.

Tratador: Eulogio Morgado.

RATEIOS EVENTUAES

1	1 Scandal	631	10$300
	2 Alada	119	85$400
	3 Chiruza	78	131$800
2	4 Lebre	19	541$400
	5 Zaidinha	7	1:409$700
	6 Patavina	146	70$400
3	7 Araporé	68	70$400
	9 Paratodos	39	263$700
4	10 Irun	95	108$200
	11 Yucoá	84	122$400
	Total	1.286	

11	229	43$500
12	129	77$100
13	221	54$100
14	369	27$000
22	15	664$500
23	49	240$200
24	73	130$500
33	14	712$000
34	98	101$700
44	58	171$300
Total	1.246	

Apesar de Scandal se mostrar algo irrequieto na fita, não foi muito demorada a partida da primeira prova.

Yucoá foi a primeira a apparecer, mas quasi que immediatamente cedeu a principal posição a Patavina. A filha de Middle West deixou passar tambem Chiruza, Scandal, Irun e Araporé.

Patavina, mal entrou na recta, fugiu dos seus adversarios, não se apercebendo jamais da carga de Scandal e de Chiruza.

A pernambucana mantendo-se varios corpos de luz na frente dos demais concorrentes, veiu a cruzar facilmente a méta. Nos ultimos momentos, Alada arrebatou a Scandal o segundo logar.

2.ª CARREIRA

52 Premio "Alco" — Animaes nacionaes, de 3 annos, sem mais de duas victorias — Pesos da tabella — 1.500 metros — Premios: 10:000$000, 2:000$000 e 1:000$000.

GRUMETE, masc., castanho, 3 annos, São Paulo, Gloria Victis e Alcantara, do sr. Jayme Muniz Aragão, 55 kilos, Reduzino de Freitas .. 1.º
Altona, 53 kilos, J. Zuniga 2.º
Sapateador, 55 kilos, L. Meszaros 3.º
Septro, 55 kilos, J. Canales o
Albarran, 55 kilos, W. Andrade .. .. o
Icarahy, 55 kilos, G. Costa o

Ganho por um corpo e meio; do 2.º ao 3.º, tres corpos.

Rateios: 74$400 em 1.º; dupla (23) 120$400; placés: Grumete, 25$600, Altona, 17$500.

Tempo: 98" 1|5.

Total das apostas: 31:120$0000.

Criador: Theotonio Lara Campos.

Tratador: Oswaldo Feijó.

RATEIOS EVENTUAES

1—1	Septro	163	68$700
2—2	Altona	555	20$500
3—3	Grumete	153	71$100
4—4	Sapateador	262	41$400
	5 Albarran	100	50$900
5			
	6 Icarahy	100	113$800
	Total	1.423	

12	177	72$100
13	43	290$900
14	154	82$000
15	119	107$200
22	106	120$100
24	356	15$800
25	300	42$500
34	56	228$000
35	57	224$000
45	183	69$700
55	45	283$700
Total:	1.596	

Grumete, mal o starter suspendeu a fita, esfusiou na dianteira, seguido a principio de Icarahy, que foi deixando passar successivamente, Altona, Septro, Sapateador e Albarran.

Quando se viu na recta, Altona procurou se approximar do ponteiro, mas Grumete não lhe deu confiança e conservando no final um corpo e meio de vantagem, veiu a transpor facilmente a méta em primeiro logar, sempre seguido de Altona.

3.ª CARREIRA

53 Premio "Gagé" — Animaes nacionaes — Pesos especiaes, com descarga para aprendizes — 1.500 metros — Premios: 4:000$, 800$000 e 400$000.

LULU', fem., castanho, 4 annos, São Paulo, Taciturno e Patati, da sra. Irma Eichemberg, 50 kilos, Orlando Serra 1.º
Maroim, 48 kilos, H. Molina, ap. 2.º
Diamantina, 50|51 kilos, R. Freitas 3.º
Braila, 58 kilos, L. Meszaros .. .. o
Cambuquira, 49|46 kilos, R. Silva, ap. .. .. o
Bill, 58|55 kilos, O. Fernandes, ap. .. .. o
Kisber, 48|45 kilos, A. Gomes, ap. .. .. o
Raio do Luar, 58 kilos, J. Canales .. .. o
Maniaco, 49 kilos, C. Morgado .. .. o
Tejo, 54 kilos, D. Ferreira o

Não correu: Chicote.

Ganho por dois corpos; do 2.º ao 3.º; tres corpos.

Rateios: 99$500 em 1º; dupla (23) 85$100; placés: Lulú, .. 24$500; Maroim 37$400; Diamantina, 30$000.

Tempo: 100" 1|5.

Total das apostas: 46:110$000.

Criador: A. J. Peixoto de Castro.

Tratador: Juvenal Vieira.

RATEIOS EVENTUAES

	1 Bill	644	20$800
1			
	2 Diamantina	148	117$000
	3 Lulù	174	99$500
2	4 Maniaco	109	159$000
	5 Braila	64	270$600
	6 Maroim	93	186$200
3	7 Raio do Luar	239	72$800
	8 Tejo	259	66$800
4	10 Kisber	77	224$100
	11 Cambuquira	358	48$300
	Total	2.165	

11	108	159$100
12	374	45$900
14	315	54$500
22	81	212$200
23	202	85$100
24	199	85$300
33	110	156$200
34	188	91$400
44	34	505$600
Total	2.149	

Lulu' atrasou algo a saida da terceira prova. Depois de uma partida falsa, por ter ficado parada a egua Braila, o starter deu a verdadeira, escapulindo na frente Lulù, seguida de Diamantina, Kisber, Raio do Luar e dos demais.

A ponteira não mais foi incommodada pelos seus adversarios e, entrando na recta, fugiu ainda mais até cruzar a méta com dois corpos na frente de Maroim, que avançando muito nos derradeiros momentos veiu a formar a dupla.

4.ª CARREIRA

54 Premio "Expositores" — Animaes nacionaes de 2 annos — Pesos da tabella — 800 metros — Premios: 15:000$000, 3:000$000 e 1:500$000.

BANDIDO, masc., castanho, 2 annos, São Paulo, Santarém e Xyris, do sr. Linneu de Paula Machado, 54 kilos, Andrés Molina 1.º
Buscapé, 54 kilos, J. Zuniga 2.º
Yankee, 54 kilos, J. Mesquita 3.º
Talvez, 54 kilos, R. Freitas o
Capoeira, 52 kilos, W. Cunha o
Dileto, 54 kilos, G. Costa .. o
Uyrussù, 54 kilos, D. Ferreira .. .. o
Druso, 54 kilos, W. Andrade .. .. o
Souvenir, 54 kilos, J. Canales .. .. o

Ganho por um corpo; do 2.º ao 3.º, tres corpos.

Rateios: 50$100 em 1.º; dupla (23) 26$700: placés: Bandido, 19$800; Buscapé, 14$300.

Tempo: 48" 2|5.

Total das apostas: 51:150$000.

Criador: O proprietario.

Tratador: Ernani Freitas.

RATEIOS EVENTUAES

1—1	Yankee-Talvez	486	43$100
	2 Buscapé	724	28$900
2			
	3 Capoeira	111	189$000
	4 Bandido	419	50$100
3			
	5 Uyrussù	643	32$600
	6 Souvenir	77	272$600
4			
	7 Dileto-Druso	164	128$000
	Total	2.624	

11	150	125$800
12	317	60$100
13	244	76$400
14	115	165$700
22	104	181$100
23	714	26$700
24	212	89$400
33	250	76$200
44	64	307$000
Total	2.383	

Não demoraram tempo algum na fita os nove potrinhos e quando o starter suspendeu, appareceu na frente Buscapé, seguido de Bandido e dos demais.

O tordilho entrou na recta ainda na vanguarda, mas immediatamente viu-se atacado pelo seu irmão paterno.

Na altura das geraes, Bandido assumiu o commando do lote e destacando-se um corpo de Buscapé veiu a cruzar a méta victorioso.

5.ª CARREIRA

55 Premio "Malabá" — Animaes nacionaes — Handicap — 1.500 metros — Premios: 4:000$, 800$ e 400$.

MARAUYRA, fem., castanho, 4 annos, Pernambuco, Eagle Rock e Maratapá, do sr. Frederico J. Lundgren, 51 kilos, Domingos Ferreira 1.º
Quintilha, 49 kilos, J. Mesquita 2.º
Gagé, 52 kilos, O. Serra .. 2.º
Oiticoró, 48 kilos, A. Gomez, aprendiz .... o
Vallonia, 56 kilos, J. Zuniga o
Jamundá, 56 kilos, W. Cunha o
Finis Dreno, 52 kilos, W. Andrade .. .. o
Nuncio, 51 kilos, C. Morgado o

Não correu: Lutando.

Ganho por dois corpos; do 2º ao 3º, meio corpo.

Rateios: 37$100 em 1º; dupla (33) 49$400; placés: Marauyra 14$300; Quintilha 16$800; Gagé 24$700.

Tempo: 98" 2|5.

Total das apostas: 55:810$.

Criador: o proprietario.

Tratador: Eulogio Morgado.

RATEIOS EVENTUAES

	1 Gagé	210	101$100
1			
	2 Vallonia	153	139$100
	3 F. Dreno	557	38$200
2			
	4 Jamundá	247	86$200
	5 Marauyra	574	37$100
3			
	6 Quintilha	546	39$000
	7 Nuncio	156	136$500
4			
	8 Oiticoró	219	97$200
	Total	2662	

11	32	664$700
12	225	94$500
13	407	53$100
14	147	144$700
22	103	205$500
23	764	27$800
24	217	98$000
33	430	49$100
34	302	70$400
44	32	664$700
Total	2659	

Nuncio atrasou a partida da ante-penultima prova e, quando o starter suspendeu a fita Oiticoró ficou parado.

Nuncio saiu na dianteira, mas deixou passar immediatamente Marauyra, Jamundá e Gagé.

A pernambucana sempre com facilidade cumpriu na vanguarda todo o percurso até cruzar a méta, seguida de Quintilha e Gagé.

Oiticoró, que ficára parado, ainda veiu tirar o quarto logar.

6.ª CARREIRA

56 Premio "Samambaia" - Animaes nacionaes — Handicap 1.600 metros — Premios: 4:000$, 800$ e 400$.

CATALPA, fem., castanho, 3 annos, S. Paulo, Bambu' e Reine Hortense, da senhora Maria Luiza Silva Oliveira, 50 kilos, Geraldo Costa 1.º
Don Xiquote, 56 ks., R. Freitas 1.º
Sanguenol, 52 kilos, S. Batista 3.º
Quarahim, 56 kilos, A. Molina .. .. o
Quincas Borba, 56 kilos, L. Meszaros .. .. o
Mondesir, 50 kilos, J. Mesquita .... o
Marion, 51 kilos, J. Zuniga . o
Uyrapara, 49 kilos, C. Morgado .... o

Não correu: Ih! Ta! Tan!

Ganho por tres corpos: do 2º ao 3º, dois corpos.

Rateios: 33$700 em 1º: dupla (13) 78$; placés: Catalpa .... 33$200: Don Xiquote 27$000.

Tempo: 104" 4|5.

Total das apostas: 62:680$.

Criador: A. J. Peixoto de Castro.

Tratador: Americo de Azevedo.

RATEIOS EVENTUAES

1—1	D. Xiquote	1056	25$400
	3 Q. Borba	215	124$800
2			
	4 Uyrapara	112	239$500
	5 Mondesir	236	113$600
3			
	6 Catalpa	795	33$700
	7 Sanguenol	213	125$900
4			
	8 Quarahim-Marion	727	36$000
	Total	3354	

12	287	75$700
13	270	78$400
14	342	63$500
22	36	604$000
23	212	102$500
24	244	89$100
33	142	153$100
34	753	28$900
44	426	51$000
Total	2724	

Quando o starter suspendeu o apparelho Uyrapara e Quincas Borba foram os primeiros a surgir mas muito mais ligeira, Catalpa pouco adiante por elles passou e abriu uns cinco corpos de luz.

Galopando com facilidade a parte restante do percurso, a filha de Bambu' veiu a transpor a méta na frente de Don Xiquote, que embora corresse muito no final não conseguiu mais do que secundal-a a tres corpos.

7.ª CARREIRA

57 Premio "Makalê" — Animaes de qualquer paiz — Handicap — 1.600 metros — Premios: 4:00$, 800$ e 400$000.

ARATAU', masc., castanho, 4 annos, S. Paulo, Gloria Victis e Excellencia, do sr. Carlos J. Barbosa, 52 kilos, Salustiano Batista 1.º
Ninita, 48|50 kilos, D. Ferreira 2.º
Ornamento, 52 kilos, J. Zuniga 3.º
Onico, 54 kilos, G. Costa.. 0
Saphinha, 58 kilos, A. Molina 0
Az de Paus, 57 kilos, R. Freitas 0
Diccionario, 48 kilos, O. Serra 0

Ganho por dois corpos; do 2º ao 3º, tres corpos.

Rateios: 33$000, em 1º, dupla (23) 60$900; placés: Aratau 31$200; Ninita 27$700.

Tempo: 105" 2|5.

Total das apostas: 66:080$000.

Criador: Theotonio Lara Campos.

Tratador: Levy Ferreira.

Total geral das apostas: ... 340:390$000.

Total geral dos concursos: 54:235$000.

Pista de areia: pesada.

RATEIOS EVENTUAES

1—1	Diccionario	854	30$700
	(2 Onico	555	47$300
2			
	(3 Aratau'	796	33$000
	(4 Ninita	418	62$800
3			
	(5 Az de Paus	197	135$000
4—4	Saphinha — Ornamento	466	56$400
	Total	3286	

12	935	27$300
13	321	79$100
14	275	93$100
22	509	50$300
23	420	60$900
24	457	56$000
33	54	474$200
34	139	184$200
44	91	281$400
Total	3201	

Diccionario, irritantemente insubordinado, atrasou algo a partida e, depois de soada a sirene, poude o starter alçar a fita.

Onico foi o primeiro a pular, mas deixou logo passar Ninita, emquanto Saphinha e Diccionario corriam nessa ordem, conseguindo este ultimo passar para terceiro no meio da grande curva.

Ninita iniciou a recta ainda na vanguarda, ao mesmo tempo que Aratau' se desprendia do penultimo posto e nas especiaes já se encontrava na anca da ponteira. No fim dessa tribuna, o filho de Gloria Victis tomou a ponta para vir, a vencer por dois corpos.

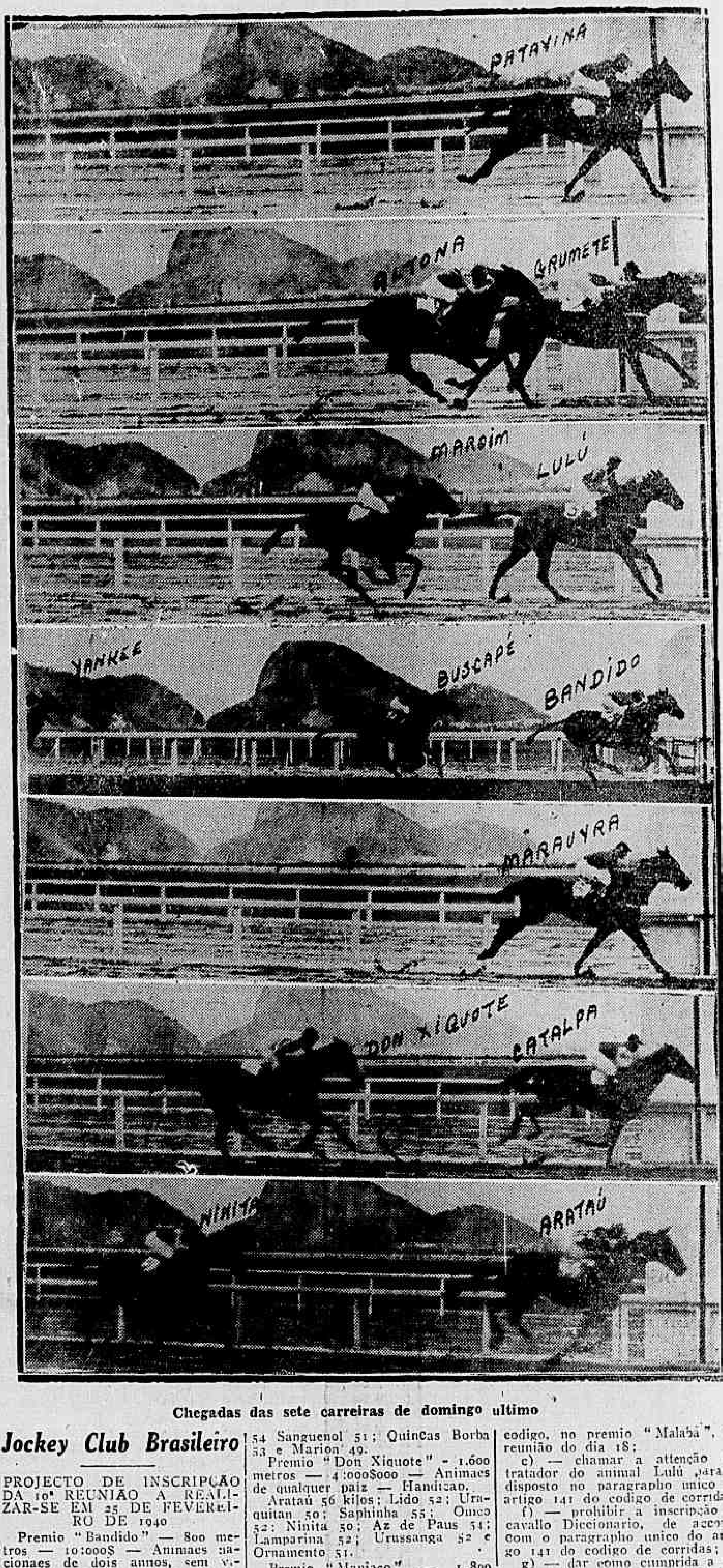

Chegadas das sete carreiras de domingo ultimo

Jockey Club Brasileiro

PROJECTO DE INSCRIPÇÃO DA 10ª REUNIÃO A REALIZAR-SE EM 25 DE FEVEREIRO DE 1940

Premio "Bandido" — 800 metros — 10:000$ — Animaes nacionaes de dois annos, sem victoria no paiz — Pesos da tabella — (Pista gramada).

Premio "Grumete" — 1.200 metros — 10:000$ — Animaes nacionaes de tres annos, sem victoria no paiz — Pesos da tabella.

Premio "Catalpa" — 1.400 metros — 10:000$000 — Animaes nacionaes de tres annos, sem mais de uma victoria no paiz, com exclusão dos vencedores de prova classica — Pesos da tabella.

Premio "Patavina" — 1.500 metros — 10:000$000 — Animaes nacionaes de tres annos, sem mais de duas victorias no paiz, com exclusão dos vencedores de prova classica — Pesos da tabella.

Premio "Lulú" — 1.500 metros — 4:000$000 — Animaes nacionaes — Pesos especiaes com descarga para aprendizes:

Bill 56 kilos; Veronica 56; Afortunado 53; Tejo 51; Maroim 48; Divertido 56; Haras 50; Casanova 52; Pojaquara 50; Chicote 48; Nhá Duca 56; Raio do Luar 55; Nababo 52; Diamantina 50; Braila 56; Carassu' 53; Jardineira 52 e Salyrgan 48.

Premio "Arataú" — 1.600 metros — 4:000$ — Animaes nacionaes — Handicap.

Uyrapara 56 kilos; Lutando 53; Finis Dreno 50; Lindaya 48; Caciula 56; Vesuvio 52; Quintilha 49; Marauyra 55; Jamundá 52; Nuncio 48; Vallonia 53; Gagé 51 e Raio de Sol 48.

Premio "Marauyra" — 1.600 metros — 4:000$000 — Animaes nacionaes — Handicap.

Don Xiquote 56 kilos; Ih! Ta! Tan! 52; Mondesir 48; Catalpa 56; Moleque Doze 52; Quarahim 56 Sanguenol 51; Quincas Borba 53 e Marion 49.

Premio "Don Xiquote" - 1.600 metros — 4:000$000 — Animaes de qualquer paiz — Handicap.

Arataú 56 kilos; Lido 52; Uruquitan 50; Saphinha 55; Onico 50; Ninita 50; Az de Paus 51; Lamparina 52; Urussanga 52 e Ornamento 51.

Premio "Maniaco" — 1.800 metros — 4:000$000 — Animaes de qualquer paiz — Handicap.

Mandarim 56 kilos; Desejada 55; Az de Ouros 51; Dominó 56; Marabó 53; Ijuhy 50; Xodosinho 56; Alco 52; Brazador 50; Reporter 56; Nicodemo 52 e Umbaru' 50.

Premio "Supplementar" - 1.800 metros — 5:000$000 — Animaes de qualquer paiz — Handicap.

Xuri 58 kilos; Poma Rosa 51; Lobo 55; Sugestivo 51; Everest 54; Sufragio 49; Don Macon 54; Discordia 48 e qualquer animal do premio "Maniaco" com 48 kilos.

— As inscripções encerram-se hoje, terça-feira, 20, ás 16 horas.

RESOLUÇÕES DA COMMISSÃO DE CORRIDAS

A Commissão de Corridas em reunião de hontem tomou as seguintes resoluções:

a) — confirmar a suspensão de tres reuniões, imposta pelo starter ao aprendiz Geraldo Silva, por infracção do artigo 168 do codigo de corridas, nos premios "Diamantina" e "Mi Acierto", da reunião do dia 17;

b) — multar em 300$ o jockey Domingos Ferreira, por infracção do artigo 176 do codigo, no premio "Gran Fina", da reunião do dia 17;

c) — suspender por duas reuniões o jockey Cosme Morgado, por infracção do artigo 174 do codigo, no premio "Satania", da reunião do dia 17;

d) — suspender por duas reuniões o aprendiz Antonio Gomez, por infracção do artigo 168 do codigo, no premio "Malabá", da reunião do dia 18;

e) — chamar a attenção do tratador do animal Lulú para o disposto no paragrapho unico do artigo 141 do codigo de corridas;

f) — prohibir a inscripção do cavallo Diccionario, de accordo com o paragrapho unico do artigo 141 do codigo de corridas;

g) — dar como cumprida a penalidade imposta ao jockey José Santos;

h) — indeferir o requerimento do jockey Osmany Coutinho;

i) — registar o contrato feito pelo jockey Juan Zuniga com os proprietarios F. E. de Paula Machado e L. de P. Machado;

j) — chamar á secretaria hoje, ás 16 horas, o tratador Celestino Gomez e o aprendiz Antonio Gomez.

CIGARROS LORD CLUB
FINA QUALIDADE - VALIOSOS BRINDES
3º CONCURSO EM 15 DE MARÇO NA "RADIO NACIONAL"
3º SORTEIO EM 30 DE MARÇO PELA "LOTERIA FEDERAL"
NAS CARTEIRAS VALES DE DINHEIRO E OBJECTOS
MAIS DE CINCO MILHÕES DE VALES JÁ DISTRIBUIDOS
CIA. LOPES SÁ

Dr. José de Albuquerque
Membro da Sociedade de Sexologia de Paris
CLINICA ANDROLOGICA
DOENÇAS SEXUAES DO HOMEM
Rua do Rosario, 172. De 1 ás 7

DR. DORMUND MARTINS
Medico Assistente da Assistencia Municipal — Tratamento da magreza — da obesidade — das molestias dos pulmões — coração — aorta — rins — apparelho digestivo
CONSULTORIO: — Rua Senador Dantas n. 118—Apto. 614 — Telephone: 42-1370. — Segundas, quartas e sextas-feiras das 15 ás 18 hs. RESIDENCIA: — Rua Farme de Amoedo, 87 — Apto. 2 — Telephone: 27-8686.

A Mais Graciosa Biblioteca De Aventuras Para Jovens e Crianças
300 a 600 paginas
150 a 300 desenhos } Cada Exemplar
Encadernados a 4$000 cada um

Em todas as Livrarias, Bazares, Papelarias, Agencias do Interior e Jornaleiros. Pedidos directos ao Grande Consorcio Suplementos Nacionais Ltda. — Rua Sacadura Cabral, 43 — Rio de Janeiro.

A BARREIRA DO REINO

(Conclusão da 2.ª pagina)

bem fosse attentatorio aos direitos dos legitimos proprietarios e muito desagradavel para os habitantes. Mas impediu a guerra, e por muito tempo, nos Paizes Baixos.

"Mais significativa ainda, bem mais impressionante foi a solução imposta á França, quando dos tratados de 1815, pela Austria, Prussia e Inglaterra. Um E s t a d o tampão, uma Belgica semi-independente, arbitrariamente ligada á Hollanda, foi criada pela vontade da Inglaterra que, desejosa — era seu direito — de não ter mais que se bater na Flandres, fazia então o que nós deviamos e podiamos fazer com a Rhenania, depois da Grande Guerra.

"Quanto á Prussia e á Austria, é sobre o Rheno que ellas tomam as mais severas precauções. Organizam contra nós e com a solidez necessaria, essa barreira do Rheno que deveriamos ter organizado contra a Allemanha, depois de tel-a derrotado com tão penosos sacrificios. A Prussia não só domina o rio, mas, pela primeira vez em sua historia, transborda para a margem esquerda. E' preciso que a França se afaste della o mais possivel. Para cá do Rheno, prussianos e austriacos, decidem occupar as praças de Mayence e de Luxemburgo, mesmo que a occupação, lese os direitos dos proprietarios legitimos. Mayence pertencia ao grão-duque de Hesse e o Luxemburgo dependia da Hollanda.

"A França pode se queixar: ninguem ouve-lhe os protestos. Respondem-lhe que "as conveniencias da Europa são o direito." Os alliados, querendo a paz, tomam todas as medidas para garantil-a. Suas precauções não foram vãs, pois a paz foi mantida por mais de cincoenta annos. A França teve que se inclinar, como o faria a Allemanha — a eterna perturbadora — se tivessemos agido com ella da mesma maneira.

"Eis o que a Historia nos ensina, uma Historia que nenhum francez tem o direito de ignorar.

"Sabe V., acrescentou Foch, o que seria util? Volte para sua mesa de trabalho, estude a questão e resuma-a clara e firmemente, numa pequena brochura. Encarrego-me de sua publicação. Falarei a Poincaré (então presidente do Conselho) na primeira vez que o vir."

O conselho era uma ordem. Puz immediatamente mãos á obra, e a brochura foi publicada semanas mais tarde. (La Barriéde du Rhin, 1923).

O estudo apaixonante demonstrou-me com fartos detalhes, como os vencedores da época, os hollandezes primeiro e depois os inglezes, prussianos e austriacos tinham concebido e realizado o que consideravam uma paz duradoura.

Duradoura ella o foi, tendo alcançado o seu objectivo por dois a tres quartos de seculo.

Quanto a nós, tivemos que nos contentar com muito menos. Mas, instruidos pela experiencia amarga, não queremos recair nos mesmos erros e desenganos.

Como os inimigos de então venceram onde fracassamos lamentavelmente? Quaes as razões do seu successo e da nossa derrota? Não foi uma questão de genio — tão raro naquella época como hoje — mas de simples bom senso e de tenacidade.

A paz, para ser boa, digna desse nome, não deve ser construida nas nuvens, mas na terra, onde vivemos e morremos.

Não se deve sobrecarrega-la com construcções accessorias e projectos chimericos, mas sustental-a, pelo contrario, no campo das realidades.

A questão capital é impedir o vencido de recomeçar a luta e, para tanto, tirar-lhes todos os meios.

Se dominarmos o Rheno, esses meios deixarão de existir para elle.

Foch nol-o disse, repetiu e pregou. Ha vinte annos atraz não lhe demos ouvido. Ouvil-o-emos desta vez?

Todos os francezes deveriam guardar na memoria as suas lições e a sua doutrina.

Quanto a nós, faremos todos os esforços para lembral-as.

Não é só a França que está em jogo, longe disso. Comprometemo-nos, nós e os inglezes a vencer a Allemanha e a reconstituir uma Austria, uma Tchecoslovaquia e uma Polonia independentes.

Muito bem. Mas como esses Estados reconstituidos, necessariamente fracos por muito tempo ainda, providos de más fronteiras, poderão defender-se contra uma Allemanha mesmo muito diminuida?

Onde encontrarão ajuda e protecção, em caso de perigo?

Será uma Sociedade das Nações, reorganizada, reforçada que o fará? A experiencia ahi está para nos responder.

E' preciso e será o sufficiente, para garantir essa defesa, que a França possua o Rheno. Podeis virar e revirar o problema em todo sentido: chegareis sempre á mesma conclusão.

Os Finlandezes Retiraram-se Para o Segundo Systema Fortificado

(Conclusão da 1.ª pagina)

russas sobre um terreno que fôra completamente damnificado pela artilharia.

Noticia-se além disto, que as forças finlandezas estão usando o novo material aereo que têm recebido desde o mez passado e que têm se constituido numa verdadeira ameaça na rectaguarda russa.

Os novos aviões finlandezes, superiores aos da Russia, mostram-se nitidamente superiores ás forças sovieticas em seus rapidos ataques contra as linhas inimigas.

Parece tambem, que os apparelhos russos suspenderam as suas actividades no front, reiniciando os seus ataques atrás das linhas de frente, tentando levar assim o terror a estas zonas. Numerosos aviões russos voaram sobre zonas civis no dia de hontem, acreditando-se que apesar das fortes defesas anti-aereas de Helsingfors, esta cidade será novamente bombardeada.

Communicados do front informam que recentemente os russos tentaram fazer uso de uma senha finlandeza, para effectuarem um ataque de surpresa. A senha consistia na seguinte phrase finlandeza "suomenfoika"" — que significa "filho da Finlandia" — mas pronunciaram-na com tão accentuado sotaque russo e em tão pessimo finlandez, que os soldados defensores abriram fogo, causando a morte a vinte russos.

Num pequeno ataque feito no istmo, os finlandezes surpreenderam os russos que se haviam entrincheirados na parte superior de uma pequena collina. Os finlandezes depois de um fogo de metralhadora, fizeram um ataque á bayoneta, conseguindo occupar a collina. Muitos russos foram mortos. Os finlandezes conseguiram capturar ali 200 fuzis, 12 metralhadoras, 18 fuzis de tiro rapido e 14 fuzis automaticos.

Outra patrulha finlandeza surpreendeu um grupo de russos que estavam secando as suas botas numa pequena cabana. Fizeram alguns disparos e logo os russos abriram a porta para ver o que se passava. Muitos foram mortos, tendo o restante fugido para os bosques.

Tres finlandezes que conseguiram regressar ás unidades, depois de terem estado algum tempo em poder dos sovieticos, declararam que tinham sido muito maltratados pelos russos. Contaram os tres soldados finlandezes, que os russos lhes tinham perguntado se era verdade que na Finlandia os prisioneiros russos eram torturados, pois assim havia sido assegurado pelos seus commissarios politicos. Declararam que dezenove tinham conseguido chegar ás linhas finlandezas e que o resto tinha morrido sob as balas russas, quando elles se dirigiam para entregar-se como prisioneiros:

Como foi destruida a 18.ª Divisão Russa

HELSINGFORS, 19 (U. P.) — O anniquilamento da 18ª divisão russa, que operava em Suskyjaervi, ao norte e leste do lago Ladoga, após debandar ante a pressão finlandeza, transformando-se em diversos destacamentos dispersos, que lutavam desesperadamente, e tambem após haver sido destruidos, os contingentes enviados em seu auxilio, — poz, segundo se acredita, fim a ameaça sovietica de atacar a linha Mannerheim pela retaguarda, dando a volta ao lago.

A victoria annunciada pelo alto commando finlandez, esta noite, e que se regista pouco depois de se haver informado que as tropas do isthmo da Karelia estavam se preparando já para entrar em acção na segunda linha de defesa, convenceu os peritos militares que se encontram nesta capital que os finlandezes, ao destruirem essas forças russas, cujo numero ultrapassa a 20.000, fizeram desapparecer todo o temor de que as defesas do isthmo sejam colhidas por um ataque em fórma de pinça.

Outra vantagem que os finlandezes adquiriram com a victoria de Syskyjaervi é a que o marechal Mannerheim, comprovando que a batalha chegára no seu fim, poude transferir, nos tres ultimos dias, novas tropas de reserva que se encontravam por detrás do lago Ladoga, afim de reforçarem as defesas do isthmo em suas novas posições fortificadas.

A batalha de Syskyjaervi fez recordar, aos observadores, o famoso desastre russo de Suymussalmi, onde, comparativamente, pequenas forças militares finlandezas insolaram uma columna russa e deixaram os soldados que a compnham morrer de frio e de fome, emquanto que, por outro lado, combatiam ferozmente contra outras forças. Na batalha que hoje terminou, foi empregado mais ou menos a mesma tactica.

Segundo se declara nos meios autorizados a offensiva foi desfechada muitas vezes em cinco e seis pontos ao mesmo tempo, ao longo de uma frente de 112 kilometros. Os finlandezes conseguiram desbaratar todos os ataques. Foi tambem repentinamente atacado o forte da Ilha Mantsi, que servia de apoio ao flanco direito da linha finlandeza, na margem do lago. Tal como a de Summa a batalha se desenvolveu sem cessar, dia após dia, e os finlandezes lograram em primeiro logar uma victoria parcial sobre um forte contingente de tropas atacantes, na região de Kitelae, o qual foi cortado, o que tornou as suas communicações bastante precarias. Essa era a 18ª divisão, que hoje recebeu o golpe de misericordia.

Os russos encerrados em um circulo de ferro atacaram diariamente durante um mez, pro-

Annunciada Para Hoje a Grande Offensiva Allemã

INTENSIFICOU-SE A ACTIVIDADE GERMANICA A LESTE DO NIED

Violentos Duelos de Artilharia

PARIS, 19 (U. P.) — Após a relativa calma registada ultimamente na frente occidental, intensificou-se novamente a actividade das tropas allemãs, principalmente a léste do rio Nied, onde uma patrulha franceza foi surprehendida pela explosão de um campo minado, em cuja occasião morreram 20 soldados da mesma.

Com a intensificação da actividade de patrulhas de ambos os lados, os francezes não emprehenderam nenhuma offensiva, excepto no rio Nied. Ao léste do Mosella, onde os allemães tentam penetrar quasi todas as noites, estes prepararam cuidadosamente um ataque contra os postos avançados francezes, empregando, para isso, abundante fogo de artilharia e de morteiros. A artilharia franceza, por sua vez, varreu o terreno, obrigando os incursionistas a retroceder para suas linhas sem haver conseguido qualquer vantagem.

Ao oéste do Sarre as patrulhas francezas e allemãs estiveram grandemente activas e sustentaram diversos combates, ainda que não muito importantes, em diversos pontos de um extenso sector.

Apesar da densa camada de lo-

curando escapar. Entretanto os finlandezes conseguiram manter a pressão, e, gradualmente, foram destruindo o inimigo. Varias pessoas chegadas da frente finlandeza, de um ponto para além de Sortavala, e que durante um ou dois dias presenciaram o combate, informam que, quando partiram, a luta era ainda muito intensa, mas sem deixar duvidas de como iria terminar.

Ao contrario da luta no isthmo, onde foi utilizada artilharia pesada, até de canhões de doze pollegadas, que os russos empregaram para abrir caminho por entre as fortificações finlandezas, o fogo de artilharia no norte do lago Ladoga, onde a batalha se desenvolveu em espaços mais amplos, limitou-se a Howitzers de infantaria e morteiros de trincheiras. As principaes armas de artilharia dos finlandezes foram canhões nos fortes das margens e das ilhas, que puderam ser dirigidos contra as columnas russas, debilitando-as de tal modo que permittiu a sua captura.

O communicado official distribuido hoje diz que o anniquilamento da 18ª divisão do exercito russo foi completado com a occupação de uma poderosa posição estrategica que deu aos finlandezes valiosa presa, comprehendendo vinte tanks, vinte e seis canhões, dezesete tractores e trinta e duas cozinhas de campanhas.

Segundo informa o mesmo communicado os ataques de hontem ás novas posições finlandezas no isthmo de Karelia foram repellidos, soffrendo o inimigo pesadas perdas que representam approximadamente os effectivos de um batalhão.

neve, formada pelo derreter da neve, os soldados permaneceram em constante actividade em toda a frente. Nas margens do Rheno não se registou quasi fogo de baterias pesadas. Comtudo, não houve qualquer alteração nas posições que ambos os adversarios occupam.

As posições do lado dos baixos Alpes e as que estão situadas proximas á linha Maginot estão dotadas com as mesmas divisões dos ultimos mezes e a unica nova actividade é a tentativa dos allemães de reforçar as casamatas, mas tal tarefa é grandemente difficil por causa das baterias francezas que mantêm constante vigilancia sobre as posições avançadas da linha Siegfried.

Augmentou tambem a actividade da aviação. Os allemães, que nos ultimos dias ficaram com seus apparelhos paralysados, enviaram quatro apparelhos de reconhecimento sobre a região norte e léste da França, assim como outros aviões para as costas britannicas.

Os francezes informaram tambem que os inglezes adoptaram o systema de represalias, isto é, a cada vôo allemão na Inglaterra enviam apparelhos a territorio allemão. Por consequencia, como os allemães tivessem voado sobre a Inglaterra hontem, pilotos inglezes se dirigiram a Heligoland.

A OFFENSIVA COMEÇARA' HOJE

Por outro lado, a neve não cessou de cair e o frio continua intensamente. As trincheiras estão bastante lamacentas mas as tropas de infantaria franceza estão habituadas com o terreno barroso. Estrategicamente, a agua e o barro são tão desfavoraveis para a guerra como o frio.

Por isso, espera-se que com a chegada de um tempo mais secco e com o derreter da neve talvez se intensifique a actividade em toda a frente, mas a offensiva em grande escala constitue um problema muito differente.

O dia para a offensiva fulminante, de accordo com o annunciado e com a historia da Guerra Mundial, seria amanhã, 20 de fevereiro, mas agora só falta ver se o sr. Hitler está disposto a lançar milhões de homens numa batalha de tal envergadura, designio esse que já lhe foi attribuido em agosto do anno passado.

O fogo ia destruindo o rebocador "Parreiras Horta"

BELE'M, 19 (A. N.) — Manifestou-se hontem á noite um começo de incendio nas carvoeiras do rebocador "Parreiras Horta", atracado no cáes do porto desta capital. A acção rapida dos bombeiros impediu que o fogo se alastrasse ao convés da referida embarcação.

COMMERCIO

MERCADOS

CAMBIO

Abriu hontem, o mercado de cambio, com o Banco do Brasil sacando a libra a 78$560 e o dollar a 19$830 e comprando a ... 77$560 e a 19$700 no cambio livre e a 82$000 e a 20$000 e a 80$000 e a 20$200 no livre especial, respectivamente.

Assim ficou, no primeiro fechamento.

Reabriu, com o Banco do Brasil, comprando a libra a 64$750 a 90 dias; a 65$250 á vista e a 65$320 por cabo, no cambio official e a 77$030 a 77$430 e a ... 77$510 no livre, respectivamente.

Aquelle banco cotou a libra para repasse a 65$490 no official e para o bancario a 78$430 no livre.

O Banco do Brasil, passou a vender á libra a 81$900 e a comprar a 79$900 no livre especial.

Fechou, com o Banco do Brasil, sacando a 78$410 e comprando a 77$410.

O BANCO DO BRASIL AFFIXOU AS SEGUINTES TAXAS PARA VENDAS DE SUAS COBRANÇAS — COBRANÇAS DE OUTROS BANCOS QUOTAS E REMESSAS PARA IMPORTAÇÃO

A' vista:

Libra, 78$560 e 78$410; dollar, 19$830; lira, 1$005; franco, $450; escudo, $730; florim, ... 10$540; franco suisso, 4$450; belga, 3$340; peso-argentino, 4$410; uruguay, 7$640; chileno, $663; e corôa sueca, 4$730.

O BANCO DO BRASIL AFFIXOU AS SEGUINTES TAXAS PARA COMPRA NO CAMBIO OFFICIAL

A 90 d|v: — Libra, 64$860 a 64$730 e dollar, 16$460.

A' vista: — Libra, 65$360 a 65$230 e dollar, 16$500.

Por cabo: — Libra, 65$440 e 65$310 e dollar, 16$520.

Repasse aos bancos: — Libra, 65$590 e 65$400 e dollar ... . 16$560.

O BANCO DO BRASIL DECLAROU COMPRAR OS CAMBIO LIVRE AS SEGUINTES TAXAS

A 90 d|v: — Libra, 77$160 e 77$010 e dollar, 19$150.

A' vista: — Libra, 77$560 e 77$410 e dollar, 19$700.

Por cabo: — Libra, 77$640 e 77$490 e dollar, 19$720.

OURO FINO

O Banco do Brasil comprava a gramma de ouro fino na base de 1.001.000 em barra ou amoedado no preço de 24$500.

CAMBIO NO EXTERIOR

Abertura e fechamento de Londres, sobre Nova York, 4,02,50 a 4,03,50.

Abertura de Nova York, sobre Londres, 3,05 1|2.

CAFE'

TYPO 7 — 15$800

O mercado deste producto esteve ainda hontem, firme, porém, com os preços alterados.

Os possuidores cotaram o typo 7 ao preço de 15$800 por 10 kilos na taboa e as vendas orçaram em 5.003 saccas, contra 2.512 ditas, de sabbado.

Fechou firme.

COTAÇÕES POR 10 KILOS

Typo 3, 17$800; typo 4, ... 17$300; typo 5, 16$800; typo 6, 16$300; typo 7, 15$800; typo 8, 15$300.

Pauta mensal:

Estado de Minas:

Café commum .. .. 1$600

Café fino .. .. 2$000

Pauta semanal:

Estado do Rio:

Café commum .. .. 1$680

MOVIMENTO ESTATISTICO

Entradas, 14.933. Embarques, 50. Consumo local, 500. Café doado, não houve. Stock, 545.914 saccas.

Café revertido ao stock desde 1.º de julho, 163.700 saccas.

ALGODÃO

Regulou hontem, o mercado saccharino firme, com os preços inalterados e negocios diminutos.

MOVIMENTO ESTATISTICO

Entradas, 2.840. Saidas, 2.500. Stock, 27.440 saccos.

COTAÇÕES POR 10 KILOS

Branco crystal, nominal. Demerara, 50$000 a 51$000. Mascavinho, não ha. Mascavo, 37$000 a 40$000.

ASSUCAR

Funccionou hontem, esse mercado estavel, com negocios apreciaveis e cotações regulares.

MOVIMENTO ESTATISTICO

Entradas, 1.234. Saidas, 514. Stock, 7.850 fardos.

COTAÇÕES POR 10 KILOS

Seridó: Typo 3, 53$000 a ... 54$000; typo 4, 52$000 a 53$000.

Sertões: Typo 3, 50$000 a .. 51$000; typo 5, 48$000 a 49$000.

Ceará: Typo 3, nominal; typo 5, 48$000 a 49$000.

Paulistas e Mattas: Typo 3 e 5, nominal.

Movimento Maritimo

ESPERADOS

Recife e esc., "Butiá" . .	20
N. York e esc., "Scanmail"	20
Finlandia e esc., "Boret"	20
P. do Sul, "Carl Hoepecke"	20
Genova e esc., "Oceania"	21
N. York e esc., "Parnahyba"	21
B. Aires e esc., "Brasil".	21
N. York e esc., "Uruguay"	21
P. Alegre e esc., "Joazeiro"	21
Recife e esc., "Comte. Capella"	21

A SAIR

Itajahy e esc., "Alayde" .	20
Itajahy e esc., "Capivary"	20
P. Alegre e esc., "Guarahu'"	20
B. Aires e esc., "Modmac-	

Serviço Aereo

ESPERADOS

Asia, Europa e Africa — Air France	20
B. Aires e P. Alegre — Condor	20

A SAIR

P. Alegre — Condor	20
E. Unidos — P. Am. Airways	20
P. Alegre, B. Aires e Santiago — Air France ..	21

CASA DO SARGENTO

Recebemos a seguinte carta: "Rio de Janeiro, em 20 de fevereiro de 1940. — Illmo sr. redactor do DIARIO CARIOCA — 6esta — Attenciosas saudações. — Tendo sido noticiada por alguns matutinos do dia 18 do corrente, uma chapa para eleição, que se realizará no dia 1º de março proximo, da nova directoria da Casa do Sargento, para o biennio — 1940-1942, na qual figuramos como candidatos aos cargos, respectivamente, de presidente e director social; solicitamos pela presente a v. s. tornar publico pelas columnas de vosso conceituado jornal, que por motivos imperiosos, e, mesmo devido as nossas attribuições particulares, não podermos aceitar taes indicações aos supracitados cargos; aproveitando o momento para agradecermos aos consocios que nos incluiram na referida chapa.

Sem mais, somos de v. s.: gratos pela acolhida, e subscrevemos respeitosamente, como admrs, atts. e obrig — Carlos Alberto Ramos, Francisco Marques da Costa.

Reuniu-se o Instituto Brasileiro de Cultura

Reuniu-se, no ultimo sabbado o Instituto Brasileiro de Cultura. Foram approvados tres votos de pezar pelo fallecimento do principe D. Pedro de Alcantara, e dos professores Luiz Catanhede e general Moreira Guimarães. O presidente, desembargador A. Saboia Lima, marcou o dia 9 de março para o regresso do novo socio titular recentemente eleito para a cadeira de Nestor Victor, jornalista Adhemar Assumção.

Quer um livro de graça?

Mande nome, endereço, para EDITORIAL CALVINO LIMITADA, rua São Bento, n.º 26 — Rio, e 1$800 em sellos, que receberá sob registro um livro gratuitamente como brinde - propagando. Informe assumpto que prefere.

NOTICIAS DO ESTADO DO RIO

O secretario da Viação baixou uma portaria determinando que o pessoal do Estado empregado em construcção civil, estradas de rodagem ou actividades analogas serão contribuintes obrigatorios do Instituto dos Industriarios.

—— Os municipios de Angra dos Reis e Barra do Pirahy realizarão em março proximo duas exposições apresentando aspectos do seu progresso inclusive uma "mostra estatistica".

—— Tendo o Procurador da Republica no Estado representado ao governo relativamente á cobrança das dividas da União o interventor determinou que fossem tomadas medidas contra os promotores Oscar Leite Pinto do municipio de Campos, Victor Cardoso Junior, de Therezopolis, e Jeronymo Mauricio, de Rio Bonito.

—— Em resultado de um inquerito policial foram demittidos Sylvio Ribeiro da Costa e Pericles Neves Dutra, membros da Policia Especial do Estado.

—— A sra. Olga Leal da Rocha, em carta ao interventor offereceu para o Museu de Petropolis o berço do Principe do Grão-Pará.

— Será inaugurada ainda esta semana a Segunda Delegacia Seccional do Recenceamento em Campos.

A seguir serão igualmente installadas as delegacias de Itaperuna, Macahé, Cambucy, Bom Jesus de Itabapoana, São João da Barra e S. Fidelis.

A apresentação do famosissimo "...E o vento levou" (Gone with the wind), no Rio, deverá dar-se em tres télas ao mesmo tempo: no Cine Metro, e servindo para inauguração do "Metro-Copacabana" e do "Metro-Tijuca". Isso importa em dizer que o celebre film só será mostrado ao publico do Rio, pelo Metro-Goldwyn-Mayer, em Outubro ou Novembro, que é quando estarão promptos aquelles novos Cinemas da organização Metro - Goldwyn - Mayer - Cine Metro

NO MUNDO DO CINEMA

"A CANÇÃO DA TERRA" — O NOVO FILM PORTUGUEZ — UMA TECHNICA NOVA

Elsa Rumina é a nova estrella que nos dá Portugal — em "Canção da Terra"

Elsa Rumina e Barreto Poeira são os principaes protagonistas de "Canção da Terra" que o Odeon nos vae dar segunda-feira. E' bom é que se note que têm neste film os seus primeiros papeis para o cinema! Mas vivem com sinceridade as suas figuras humanissimas, tocadas de um sopro de poesia rustica e daquelle sentimentalismo feito de amor e singeleza que é apanagio dos portuguezes! Os demais interpretes são como os galãs — figuras estreantes bem collocadas, perfeitas na sua actuação.

"A Canção da Terra" é mais uma victoria do cinema portuguez, em um film que não é feito apenas para portuguezes, encarando esse thema universal — o flagello das seccas.

* * *

Só na proxima terça-feira, dia 27, chegarão ao Rio os srs. Adolph Zukor e John W. Hicks Jr.

Sendo desejo do sr. Adolph Zukor visitar pessoalmente as principaes agencias da Paramount no Brasil, — agencias que foram criadas sob sua orientação, ha varios annos atrás — foi feita uma modificação no seu roteiro de viagem, ficando decidido que o fundador da Paramount desembarcará primeiramente em Santos, dali se dirigindo para a capital bandeirante, onde será homenageado pelos funccionarios das agencias da Paramount em São Paulo, e pelos cinematographistas paulistas.

No dia 26 o sr. Zukor tomará o "Cruzeiro do Sul" em companhia dos srs. John W. Hicks Jr., John L. Day Jr., Samuel E. Pierpoint e Pedro Soares Germano, desembarcando na estação de Alfredo Maia ás 8 horas da manhã do dia 27, quando começarão a ser prestadas significativas homenagens aos dois illustres visitantes.

Perdeu-se a cautela 160.931 da Agencia 7 de Setembro, da Caixa Economica.

Noite de Farra !

SEXTA-FEIRA NO PATHE' PALACIO

De uma peça de Marcel Achard, Jean Boyer fez um film delicioso de humorismo: como somente os francezes sabem fazer: "Noite de Farra!".

O argumento é de um pittoresco unico. Mostra uma familia moderna e "gran-fina" — o pae casado em segundas nupcias, um filho, uma nora, um aggregado e... finalmente, o "pivot" da tragedia: Carolina — a esposa virtuosissima.

"Noite de Farra" é um film francez de optimo quilate. Faz rir a valer com as suas situações maliciosas e constitue um espectaculo de primeira ordem. São como interpretes: Raimu, Marie Bell e o admiravel Michel Simon... Será estreado no Pathé Palacio na proxima sexta-feira, dia 23 do corrente.

"Allucinação", o cartaz de segunda-feira proxima no Plaza, é um drama singularissimo da vida moderna

Prepara-se o Plaza para apresentar ao grande publico carioca um dos mais extranhos e seductores films deste inicio de temporada — o super-drama da Columbia "Allucinação" (Blind Alley), que tem no elenco um punhado de artistas de valor, como Chester Morris, Ralph Bellamy, Ann Dvorak, Joan Perry e a "star" européa Rose Stradner.

Talvez o leitor já tenha lido algo sobre "Allucinação" nos jornaes dos EE. UU. ou da Europa. E isso porque esse tem sido um dos films mais discutidos do momento, não propriamente pela sua feitura technica, aliás absolutamente nova, mas principalmente pelo thema que desvenda, em scenas de aguda e robusta expressão artistica. E' que "Allucinação" traz, pela primeira vez, para as platéas cinematographicas, com arrojo e intensa luminosidade, o empolgante problema do subconsciente como factor decisivo no destino humano. E o faz com uma coragem unica, tomando como ... theoria da psychanalyse, o caso de um criminoso inveterado, a quem colloca, magistralmente, deante da doutrina de Freud, chegando até ao seu "inconsciente", que é mostrado aos "fans" na téla, graças a um curioso e impressionante systema photographico.

Raimu — o impagavel Loulou do film "Noite de Farra" — o homem que acabou descobrindo que a esposa não era tão virtuosa como parecia... "Noite de Farra" será estreado no Pathé Palacio na proxima sexta-feira

Jean Gabin e Viviane Romance em "Camaradas" que o Plaza e o Pathé Palacio estrearão brevemente

Cada qual de per si é um diamante de primeira grandeza. Jean Gabin — o idolo da téla franceza, o masculo actor que tem se agigantado em papeis de difficil composição... Viviane Romance — a feiticeira morena, a maior peccadora da téla, que conta, hoje, em todo mundo, milhões de "fans"... Ambos, expressões maximas do moderno cinema francez! Os fans ha muito ansiavam vel-os unidos num film. E esse desejo acaba de ser realizado. Jean Gabin e Viviane Romance vão constituir no film "Camaradas" a dupla mais sensacional do momento... Ella, tentando seduzir o rude Gabin com os seus encantos diabolicos... Elle procurando fugir aos tentaculos de caricias da mais alucinante mulher da téla mundial... Quem vencerá a partida? Logrará Gabin passar incolume através da fogueira de desejos ateada por Viviane? Duvidamos muito! Nem um esquimó resistiria a tão alta temperatura...

"Camaradas" estará em cartaz num lançamento de grande estilo, simultaneamente no Pathé Palacio e no Plaza, dentro de breves dias...

José Mojica que vamos rever em "O Capitão Aventureiro"

Já na proxima segunda-feira o Palacio vae exhibir o trabalho de José Mojica, heroe de um romance de aventuras, isto é, aventuras de amor e de perigos, e cujo titulo é bem elucidativo — "O Capitão Aventureiro". Ahi vamos ver José Mojica e tambem vamos ouvil-o. Tenor da Opera do Mexico, a sua voz já nos é muito conhecida, pelo que vamos ter novamente nos deliciar com ella e... com a graça, a arte e a belleza das duas lindas creaturas que trabalham com elle nesse film — Manoelita Saval e Margarita Mera.

Manolita Saval, em uma scena de "O Capitão Aventureiro"

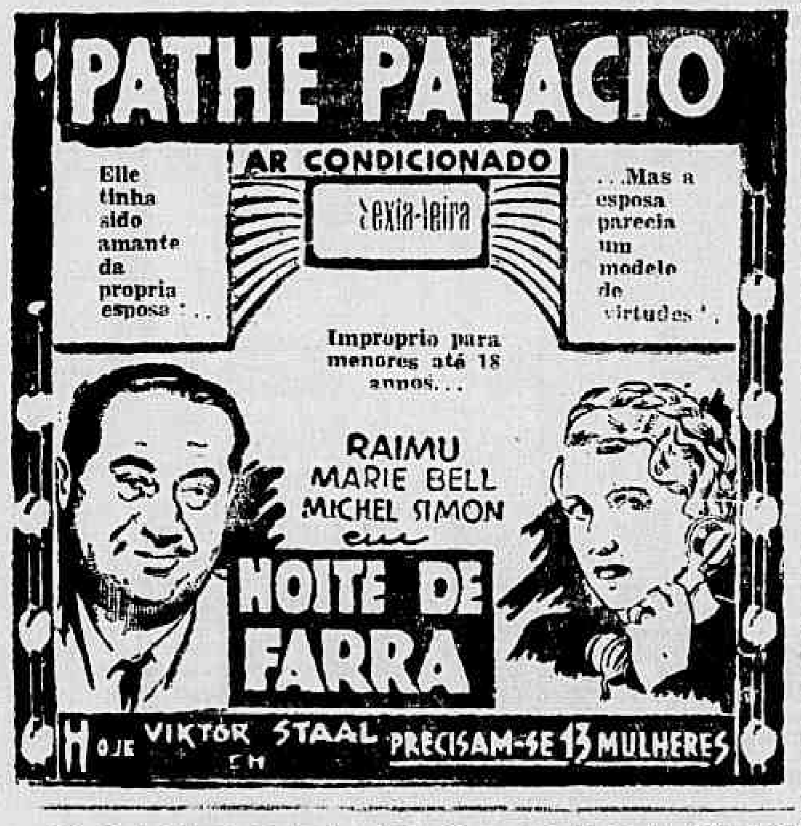

BEBAM CAFE' GLOBO O melhor e o mais saboroso
BOM ATE' A ULTIMA GOTTA!!!
Guardem as capas que têm valor.

CARTAZ DO DIA

São Luiz — "Cheri-Bibi" (Fox-Film) com Pierre Fedesnay — Horario: 2 — 4 — 6 — 8 e 10 horas.

Plaza — "Cysne Branco" (Film Nacioanl) com Maria Amaro — Horario: 2 — 4 — 6 — 8 e 10 horas.

Metro — "Não se Ama por Encommenda" (Metro Goldwyn) com Annabella e Robert Young. — Horario: 1|2 dia — 2 — 4 — 6 — 8 e 10 horas.

Palacio — "Mulheres Culpadas" (Warner) com Mary Brian. — Horario: 2 — 3.40 — 5.20 — 7.00 — 8.40 e 10.20 horas.

Odeon — "A Volta do Dr. X" (Warner) com Humphrey Bogart. Horario: 2 — 3.40 — 5.20 — 7.00 — 8.40 e 10.20 horas.

Imperio — "A Dupla do Outro Mundo (Metro) com Constance Bennett. — Horario: 2 — 4 — 6 — 8 e 10 horas.

Gloria — "O Furacão" (United) com Dorothy Lamour. Horario: 2 — 4 — 6 — 8 e 10 horas.

Pathé Palacio — "Precisam-se 13 Mulheres" com Victor Staal. — Horario: 2 — 4 — 6 — 8 e 10 horas.

Rex — "A Morte me Persegue" (Warner) com James Cagney e George Raft. — Horario: 2 — 4 — 6 — 8 e 10 hora.

Broadway — "O Homem que Nasceu Duas Vezes" (Broadway Programms) com Emma Martinez. — Horario: 2 — 3.40 — 5.20 — 7.00 — 8.40 e 10.20 horas.

Cineat Trianon — Jornaes, Imprensa Animada Cinoac e Desenhos de Walt Disney.

Rio — "Gunga Din" e "Amor no Carcere".

CENTRO

Eldorado — "Beau Geste".

Parisiense — "Aconteceu naquella Noite" e "O Rei dos Jornaleiros".

Opera — "Policia Especial" e "Romance do Sul".

Metropole — "Demonio Sobre Rodas" e "Charlie Chan no Rheno".

Pathé — "Convite á Felicidade".

Popular — "Paraiso das Canções", "Noite do Peccado" e "O Jockey da Victoria".

Primor — O Primeiro Amor" e "Andy Hardy Cow-Boy".

Floriano — "Comedia de um Crime" e "Ciumes".

Paris — Uma pequena do Barulho" e "O Grande Rodeio".

São José — "O Conde de Monte Christo".

Iris — "Carnaval na Neve" e "Uma Loura de Premio".

Ideal — "Mr. Moto Férias" e "A Pomba e o Milhafre".

Mem de Sá — "Entre o Amor e a Vida" e "Parnell, o Rei sem Corôa".

BAIRROS

Polytheama — "Os Castigães do Imperador e a "Fuga".

Guanabara — "Expresso do Exilio" e "Nancy, a Reporter".

Roxi — "Anna Karenina".

Piraja — Cidade Sinistra".

Ipanema — "Dentro da Lei" e "Rapsodia do Amor".

Rita — "Minha mulher se Diverte" e "Sessenta annos de Glorias".

Varieté — "Uma Pequena do Barulho" e "Sheriff Valente".

Americano — "Duvidas de um Coração" e "Muito Custa Casar".

Centenario — "Sob o Uniforme Branco" e "Dupla Conspiração".

Bandeira — "Duvidas de um Coração" e "Ao Romper da Aurora".

Avenida — "A Ilha dos Renegados".

America — "Carnaval na Neve".

São Christovão — "Mascara de Ferro".

Appolo — "A Pomba e o Milhafre" e "Avante Boindeiros".

Jovial — "Vida Roubada" e Perseguindo a Quadrilha".

Tijuca — "Mr. Moto em Férias" e "Filhas Corajosas".

Villa Isabel — Patrutrulha Perdida" e "Serviço Secreto Aéreo".

Velo — "Mannequim" e "Penhor da Honra".

Edison — "Felicidade de Mentira" e "A Perseguida".

Helios — "Charlie Chan no Rheno" e "Casado com minha Noiva".

Grajahu' — "Explorando o Crime" e "Rapsodia do Amor".

Haddock Lobo — "Primeiro Amor" e "Salteadores da Serra".

Maracanã — "O Drama de Shanghai" e "Medico Clandestino".

Fluminense — "Alerta no Mediterraneo" e "O Casamento de Bulldog Drummond".

SUBURBIOS
(Central)

Mascotte — "Trouxa Sabido" e "O Grande Rodeio".

Para-Todos — "Cofre do Barulho" e Casta Suzanna".

Beija-Flor — "O Terror dos Maridos" e "Melodia da Broadway.

Quintino — "Adolescencia" e "A Perseguida".

Piedade — "Dupla Conspiração" e "A Fuga".

Colyseu — "A's 4 Esposas de Dom Joan" e "Segredos da Justiça".

Alpha — "A Besta Humana" e "A Ultima Corrida".

Modelo — "Dentro da Lei" e "Tudo á Prestação".

Madureira — "Sucursal do Inferno" e "Penhor da Honra".

Moderno — "A Vida de Carlos Gardel" e "A Grande Illusão".

Realengo — "Promessa Cumprida" e "Mulher contra Mulher".

Imperial — "Caviar para Sua Excia." e "Mulher contra Mulher".

Campo Grande" — "A Dansa da Primavera" e "O Grito da Mocidade".

SUBURBIOS
(Leopoldina)

Rosario — "A Vida é Assim" e "O Homem Leão".

Paraiso — "Convite á Felicidade" e "O Filho do Heróe".

Oriente — "O Jovem Dr. Kildare" e "Uma Cartada Afoita".

Penha — "Segure este Gorilla" e "Sombras sobre a Africa".

Santa Cecilia — "Medico Clandestino" e "Aventura Cavalheiresca".

Braz de Pinha — Fóra do Expediente" e "Faro da Policia".

Casa Guiomar
Calçado "DADO"
E' o expoente maximo dos preços minimos
Julio N. de Souza & Cia.
Av. Passos, 120 - Rio
Tel.: 43-4424
50$ Verniz preto ou bufalo branco.
50$ Ponteado verniz, preto, bufalo branco e pelica azul
40$ Combinação tres côres, branco, azul e vermelho, preto e branco ou branco de 28 a 33.
Peçam catalogos gratis
Porte Correio
Alpercatas . . . . . 15$00
Sapatos . . . . . . 25$000

DR. EDMUNDO HAAS
Director da Casa de Saude Dr. Abilio — Neuro-Psychiatra — Estados Nervosos — 7 SETEMBRO, 94-3º andar — 22-8303. Cons.

LIVRARIA ALVES
Livros collegiaes e academicos.

DEOLINDA CORRÊA BERTÃO

Antonio Dias Bertão e familia convidam aos seus parentes e amigos para assistirem a missa que mandam rezar pelo descanso eterno de sua inesquecivel esposa e mãe — DEOLINDA CORRÊA BERTÃO, hoje, dia 20, ás 9 ½ horas, no altar de N. S. das Dôres, Matriz de Sant'Anna, 30.º dia de seu fallecimento.

THEATRO

PEDRO CELESTINO ADHERIU A' REVISTA

E vae estréar em "Musica, Maestro!"

Pouca gente sabe que Pedro Celestino, está integrando o novo elenco da Companhia que deverá apparecer ao publico carioca dentro de dez dias com a grande revista-féerie de Victor Costa e Floriano Faissal que a cidade que se diverte espera com ansiedade. Pois bem: Alvaro Pinto o empresario, cujo arrojo muito o assemelha com o seu saudoso pae o empresario M. Pinto, quiz reunir num mesmo elenco, expressivas figuras do theatro em seus varios generos.

O popular tenor brasileiro deu-nos hontem as suas impressões sobre a estréa no Recreio.

— Resolvi mudar de genero, começou o criador da "Frasquita", porque vi na actual iniciativa da Empresa do Recreio, uma idéa victoriosa. Com tão brilhantes elementos é impossivel pensar em derrotas. O que de melhor nós temos em artistas, autores, musicos, bailarinos, scenographos, etc., reuniu o empresario Alvaro Pinto, num rasgo corajoso e feliz. Aracy, Oscarito, Isabelita, Lydia Campos, Emma D'Avila, Zézé Porto, Grijó, Marchelli, Orrico, Delf, Vicente La Falce, são a elite do theatro musicado entre nós.

— E que tal a peça?

— Optima. Eu, por exemplo dentre as innumeras intervenções que tenho na peça, tenho uma canção de Agostinho Lara, o grande exito de Pedro Vargas no Brasil e com a qual estou certo de vencer. Quanto ao resto da Companhia está muito bem aquinhoada, sendo impossivel citar numeros, porque todos são bons. E com isto nos despedimos de Vicente Celestino, que ia continuar o ensaio.

* * *

PROCOPIO CHEGA HOJE DE POÇOS DE CALDAS

Procopio chega hoje de Poços de Caldas afim de dirigir, pessoalmente, as ultimas providencias para inicio de sua grande temporada de 1940, inaugurando o Theatro Serrador á rua Senador Dantas, 13 e 15. A estréa de Procopio, como toda gente sabe, será feita com as primeiras representações da nova comedia de Joracy Camargo, "Maria Cachucha".

* * *

MANEZINHO ARAUJO e MOREIRA DA SILVA NA FESTA DE DOMINGO NO REPUBLICA

Despertou grande interesse em todas as classes a grandiosa festa que se organiza para o proximo domingo, em espectaculo completo ás 20.30, no theatro Republica. A festa, para a qual é enorme a procura de localidades constará da representação da formosa e celebre peça portugueza "Rosa do Adro" de Oliveira Maia, interpretada por um conjunto admiravel, fazendo a protagonista a interessante actriz Cecy Medina. Como fim de festa, haverá um notavel acto de variedades com os maiores nomes do radio brasileiro, podendo se destacar desde já Manezinho Araujo, Moreira da Silva, Custodio Mesquita, Wilson Baptista, Ataulfo Alves, Esmeralda Ferreira, João Celestino, Augusto Calheiros, Judith Vargas, além de outros muitos.

Clinica Medico Cirurgica do DR. AMERICO CAPARICA — Consultorio: Rua Visconde do Rio Branco, 31 — Elevador — Telep.: 22-2949. — Diariamente das 4 ás 7 horas.
Residencia: R. Paulo Frontin, 103, 2º andar—Tel. 22-7804

Doenças dos Intestinos — DR. LAURO BORGES — Rodrigo Silva, 14-3ºandar,—Tel. 22-1250.

SOCIAES

CARNET

ANNIVERSARIOS

Fazem annos hoje: os senhores dr. Affonso Bandeira de Mello, director do Ministerio do Trabalho e representante do Bureau Internacional do Trabalho no Brasil, gen. Alvaro Carlos Tourinho, dr. M. J. Mendonça Martins, coronel Deniz Desiderato Horta Barbosa; dr. F. C. Oliveira Botelho, major Augusto Frederico Corrêa Lima, major Ivano Gomes, commandante Jorge Dodsworth Martins, major Armando de Castro Uchôa, professor Lindolpho Xavier, dr. Nelson Guanabarino Maia Forte, dr. Gustavo Adolpho de Carvalho; senhoras: Leorinha F. Magalhães de Almeida e Antonietta Veiga Simões Corrêa.

NASCIMENTOS

Estão em festa os lares dos casaes: Affonso Verqueiro dos Santos-Amelia Pereira dos Santos, com o nascimento de uma menina que terá o nome de Neyde; João Silveira — Léda Rocha Silveira, com o nascimento de um menino, que receberá o nome de Eduardo.

NOIVADOS

Contrataram casamento: — a senhorinha Alice Alves Martins, filha de d. Clotilde Martins Alves e do sr. José Alves, com o jovem Luiz Ramos Mattos, filho de d. Mercedes Ramos Mattos e do sr. Gontram Mattos; com a senhorinha Maria Magdalena Franco de Salles, filha do sr. Antonio da Silveira Salles e de d. Escolastica Franco da Silveira Salles, contratou casamento, o advogado Egberto de Albuquerque Sá.

CASAMENTOS

Em Alegrete, no Rio Grande do Sul, realiza-se hoje o enlace matrimonial do 1º tenente Heryaldo Martins Ferreira, ajudante de ordens do general Alexandrino Ferreira da Cunha, com a senhorinha Arlete Schmit, filha do industrial Mario Schmit e de d. Carlota Rimeiro Schmit.

HOMENAGENS

Por motivo de sua volta ás actividades sportivas, o dr. Mario Polo, antigo director do Fluminense F. C., vae ser homenageado com um jantar, a 27 do corrente, no Casino da Urca.

— Tendo os jornaes noticiado que por motivo de sua reeleição para presidente do Instituto Brasileiro de Cultura, o desembargador Sabola Lima seria homenageado com um jantar, o presidente do referido Instituto, em carta dirigida aos organizadores, declinou desta manifestação, confessando seu reconhecimento e gratidão aos seus promotores.

JANTARES

Os funccionarios da Secretaria Geral de Finanças da Prefeitura, vão reunir-se amanhã, ás 20 horas, no Casino da Urca, num grande jantar de confraternização em regosijo pelo decreto reajustando o funccionalismo.

CONFERENCIAS

"A Boa Linguagem" — Realiza-se hoje, terça-feira, ás 17 horas, no Palacio Tiradentes, a 1ª conferencia da série: "Exaltação da nacionalidade, através da boa linguagem", organizada pelo Departamento de Imprensa e Propaganda (D. I. P.) Essa palestra será feita pelo prof. Clovis Monteiro. Entrada franca, pela rua D. Manoel.

VIAJANTES

Regressou do norte do Paiz, onde fôra em inspecção ás Regiões Militares, o general dr. Alvaro Carlos Tourinho, presidente effectivo da Cruz Vermelha Brasileira.

— Procedente de Buenos Aires, chegou hontem á tarde, á esta capital, pelo "Douglas" da linha internacional da Pan American Airways, o sr. Antonio Rodrigues Larrosa, secretario da Cruz Vermelha Internacional.

MISSAS

Será rezada hoje ás 9.30, na igreja da Cruz dos Militares, mandada celebrar pelo Departamento de Aeronautica do Exercito, missa de 7º dia, por alma da genitora do capitão João Ribeiro da Silva, e João Perdigão Pereira, fallecido em recente desastre occorrido no Piauhy.

— Na igreja da Cruz dos Militares, ás 10 horas de hoje, será rezada missa de 7º dia, por alma do sr. Francisco de Almeida Cardoso Sobrinho. Tambem na Cruz dos Militares vão ser rezadas hoje, ás 10 horas, de 7º dia, por alma da senhora Maria Leopoldina da Cunha Leal e, ás 11 horas missa de 7º dia, por alma de d. Francisca Pereira Guerra.

O PESSIMO ESTADO DO PARQUE ANTARCTICA DECRETOU O ADIAMENTO DA PELEJA

Demarches Entre Delegados do Brasil e da Argentina

S. PAULO — (De Walter José Paulon — Enviado do DIARIO CARIOCA — Por telephone) — Hontem á tarde reuniram-se no Hotel Terminus os delegados da Confederação Brasileira de Desportos e Associação de Football Argentino. A reunião teve por fim estabelecer entendimentos sobre as possibilidades do adiamento da peleja.

Antes porém foram abordados pontos de interesse relativo a futura disputa da "Copa Roca". Os representantes da entidade brasileira de accordo com o parecer dos dirigentes do Parque Antarctica annunciaram estar o local do jogo, bastante encharcado e por consequencia impraticavel para qualquer jogo nestes tres dias.

......

A chuva ininterrupta tornou a cancha alagadiça e a pugna alli não se poderia realizar em vista da difficuldade que teriam os players em se locomover.

Os delegados argentinos reconhecendo a impraticabilidade da cancha accordaram com o adiamento, propondo a realização da peleja no dia 27 de Abril quando se inauguraria o Estadio Pacaembú. Com isto não concordaram os representantes da C. B. D. Foi então proposta a realização do jogo no proximo sabbado. Os argentinos foram contra, pois a totalidade da delegação tem necessidade de se encontrar immediatamente em Buenos Aires.

Não chegando a um accordo definitivo, os delegados argentinos telephonaram para a capital portenha, afim de receber instrucções dos dirigentes da A. F. A. Com isto foi encerrada esta reunião, marcando-se outra reunião para ás 20 horas, quando resolveriam o impasse. d

Em Buenos Aires a imprensa não fez commentarios sobre o jogo de São Paulo

BUENOS AIRES, 19 (United Press) — Os matutinos inserem informações sobre a partida em disputa da "Copa Roca", jogada hontem em S. Paulo, sem fazer commentarios.

Limitam-se a reproduzir os despachos dos correspondentes e das agencias telegraphicas narrando os momentos mais impressionantes da peleja.

Por esses despachos chega-se á conclusão de que o score revelou equilibrio entre os dois teams.

O instante culminante da terceira partida, da Copa Roca, disputada domingo em S. Paulo, foi, de certo, na occasião da marcação do "penalty" que decretou o primeiro empate. Eil-o, fixado no flagrante acima, quando Juca ouvia Zarzur, capitão da equipe nacional e Arico Suarez, dos argentinos, cujos pontos de vista eram naturalmente antagonicos

Como Actuaram os 22 Players

Detalhes da sensacional peleja de domingo no Parque Antarctica que culminou com o empate de 2 x 2, após 120 minutos de luta!

S. PAULO, 19 — (De Walter J. Paulon, enviado do DIARIO CARIOCA via Aerea) — A disputa da terceira partida "melhor de tres" do trophéu denominado a "Copa Roca" entre as selecções do Brasil e da Argentina constituiu, sem duvida, um dos espectaculos sportivos de maior esplendor da historia do football bandeirante, quiçá da America do Sul.

Conforme accentuamos, em nossos anteriores communicados, a espectativa de ansiedade nas rodas populares desta capital, pelo desfecho do sensacional confronto era contagioso de modo que não apenas as cincoenta mil pessoas que conseguiram ingressos para o recinto do Parque Antarctica, mas a quasi totalidade da população paulista viurou de emoção, durante o transcurso da mesma, acompanhando, pelo radio, os minimos detalhes da pugna.

Alias a renda apurada das bilheterias do Palestra Italia, (341:053$000) constitue uma recorde jamais attingida nos gramados de São Paulo.

O EMPATE REFLECTIU, COM NITIDEZ, O EQUILIBRIO DAS FORÇAS EM CONFRONTO

Apesar do estado da "cancha", encharcada, as duas equipes apresentaram, na tarde de hontem, um espectaculo digno da collossal assistencia que não mediu sacrificios de toda a ordem para disputar um palmo de arquibancadas no estadio palestrino.

Todavia, mesmo com a cancha pesada, tanto os platinos como os nossos fizeram alarde da alta classe que possuem, apresentando phases de intensa emoção, dado o denodo com que se entregaram á liça os dois bandos.

Podemos affirmar, apesar de algumas criticas, discordantes na imprensa paulista que o equilibrio das forças em confronto foi a caracteristica principal dos cento e vinte minutos de jogo.

COMO ACTUARAM OS BRASILEIROS

Verdade é que os brasileiros, se mostraram mais aggressivos, innumeras vezes, peccando, entretanto nos arremates a goal que faziam com irritante morosidade.

Carreiro, então, abusou dos nervos da torcida, "parando" varias vezes defronte do goal de Gualco.

O mesmo succedeu com Adilson que servido optimamente pelo triangulo central derivava constantemente para a linha de fundo, dando tempo que a vigilancia sobre o "Diamante Negro", a espera de seus centros, centro da area fosse exercida com maior rigor por Valussi, Salomon e Perucca.

Leonidas, sim, repetiu os milagres de mobilidade que o credenciam como o mais technico e perigoso dos center-forwards da America do Sul. Fez o diabo no ataque.

Zarzur foi outra grande figura do team nacional.

Cumpriu o que prometteu-nos na vespera do jogo. Deu tudo. Foi um marcador efficiente e esforçado, cobrindo os claros da defesa, "amarrou" o commandante adversario, distribuiu com precisão e até arrematou a goal pelotaços perigosos.

Tim e Romeu, embora não apresentassem a grande exhibição que era mister se esperar da impeccavel forma actual de ambos, foram dois elementos de ligação constante, principalmente o companheiro de Carrerinho.

Affonsinho foi o melhor dos dois halfs de ala. Quanto á Argemiro foi uma victima das indecisões de Junqueira que, muito nervoso não entendeu as jogadas do seu half-back auxiliar.

Jahú foi outra grande figura do team. Jogou com alma, exercendo severa marcação sobre o "peligroso" Chueco Garcia, ponto alto do ataque inimigo.

Deixamos para o fim uma referencia de justiça á brilhante actuação de Aymoré, no reducto final do seleccionado cebedista. Esteve superior aos seus proprios recursos.

Fez defesas segurissimas, justificando-se a bola que largou para Cassani consignar o tento de abertura do score, pois, além de "bem mandada", a esphera estava escorregadia.

O TEAM ARGENTINO

As honras do dia podem ser repartidas entre os arqueiros do Brasil e da Argentina, Guaico, se não superou, esteve igual a Aymoré. Salomon e Valussi foram duas barreiras na frente do guardião lorenzista, recassando, aliás, com alguma violencia, as incursões dos atacante nacionaes.

Araguez e Arico Suarez, apesar da discreção com que se conduziram foram dois halfs conscientes, fazendo boas ligações com Sastre e Baldonedo.

Perucca teve actuação saliente, tal como Zarzur, supportando as desvantagens da cancha pesada, sem sentir o enorme esforço dispendido, mesmo na prorogação.

Dos cinco elementos da linha dianteira, Peucelle foi o mais moroso, embora impeccavel nas trocas de passes com Sastre.

Este sim, é sempre o mesmo mestre no "controle", nas ligações, nas "fintas" e nos arremates. Um folego incrivel, o de Sastre!

"Chueco" Garcia foi o melhor homem, todavia da offensiva portenha, por ser mais perigoso nas "escapadas" e nos arremessos ao arco.

De modo que só Arrieta falhou, dentre os onze scratchmen da A. F. A.

Cassani, seu substituto, fez um goal opportuno mas não o achamos um forward extraordinario.

Varias notas sportivas

TREINA HOJE, O BOMSUCESSO F. C. — O director de sports do Bomsucesso F. C. avisa por nosso intermedio, que haverá treino hoje, ás 15.30 horas, entre a equipe de profissionaes deste club e um quadro do Minas Geraes

50 CONTOS DE RE'IS PARA A FEDERAÇÃO UNIVERSITARIA PAULISTA DE SPORTS

O presidente da Republica em vista do parecer favoravel do Ministerio da Educação e Saude, acaba de conceder o auxilio de cincoenta contos de réis á Federação Universitaria Paulista de Sports, para a realização da 2.ª Olympiada Universitaria Brasileira, que deverá realizar-se em São Paulo no proximo mez de março.

Esse auxilio foi autorizado attendendo-se a que o desporto universitario constitue uma expressão do amadorismo capaz de, completando a educação physica dos estabelecimentos de ensino primario, normal e secundario contribuir decisivamente para assegurar á nossa mocidade as condições physicas e moraes de vida sã e de harmonioso desenvolvimento das suas faculdades, conforme determina a Constituição de 10 de novembro.

OS JUVENIS DO S. CHRISTOVAO TREINAM HOJE — Realiza-se hoje, terça-feira, as 16 horas no campo da rua Figueira de Mello, treino de conjunto dos Juvenis do gremio local com os do S. C. Gragoatá de Nictheroy, estando chamados para ás 15.30 horas, todos os effectivos e reservas bem assim os que se acham em experiencia no club alvo.

Foi Affonsinho quem pedia para sahir

Constituiu surpresa para todos a substituição de Affonsinho por Del Nero. O crack carioca vinha actuando discretamente e a sua saida, não se justificava. O que succedeu porém, soube-se mais tarde. Affonsinho resentindo-se de uma contusão no joelho dirigira-se a Lagreca, fazendo ver a impossibilidade de continuar em jogo. O technico brasileiro, de facto, observou o decrescimo de producção do famoso half, ordenando em tempo a sua substituição.

* * *

Falam os technicos
APO'S A PELEJA

Logo que o match foi dado por terminado, a nossa reportagem procurou se acercar de Lagreca, afim de ouvir sua opinião.

Despertando a attenção geral o technico brasileiro era envolvido por numerosos assistentes, dahi a difficuldade dos reporteres em serviço saber da opinião do responsavel pelo nosso scratch.

— Estou satisfeito com a rapaziada. Todos procuraram obedecer as minhas instrucções e se mais não fizemos, deve-se ao estado lastimavel da cancha que impediu que o nosso ataque leve como é desenvolvesse a actuação desejada. Romeu, mormente, sentiu bastante o escorregadio da cancha o que prejudicou em parte o conjunto da offensiva.

O movimento technico do jogo

Para que se possa avaliar o quanto foi equilibrado o combate entre argentinos e brasileiros, damos abaixo o movimento technico:

	Brasil	Argentina
Goals	2	2
Fouls	8	12
Penalty	0	1
Off-side	1	2
Cornes	8	13
Hands	2	6
Out-side	8	7
Defesas	21	29
Ataques	47	52

BASKET-BALL

OS TREINOS DO S. CHRISTOVAO

Serão iniciados quinta-feira ás 20 horas os treinos preparatorios de basketball, para o proximo Campeonato da Liga Carioca. Estão convidados a participar do mesmo, ou comparecerem afim de serem orientados do programma a ser executado, todos os que defenderam o São Christovão no Campeonato passado ou em outros anteriores bem assim os que desejarem defender as suas cores no corrente anno.

A VEZ DE STABILE

Dominado pelo nervosismo, Stabile procurava não conversar com ninguem. Trilhado o apito final procuramos o technico argentino. Stabille recebeu gentilmente os reporteres fazendo as seguintes declarações:

— O jogo me satisfez, como tambem estou satisfeito com o trabalho dos meus jogadores. Não resta duvida, que ambas as equipes foram prejudicadas pelo estado lamacento do campo e se não fôra esse factor, tenho a certeza de que a producção dos argentinos seria muito maior.

OS ARGENTINOS USARAM DE "TRUC" PARA EMBARAÇAR O ARBITRO JUCA

Quando Leonidas foi violentamente trancado dentro da area, foi visto o arbitro Juca assignalar a falta maxima. E nenhuma duvida teria surgido se os argentinos não usando de um truc intelligente, afastassem Juca do ponto onde fôra verificado o penalty.

A duvida surgiu, dado a falta das marcas em consequencia da chuva. Com o afastamento o arbitro não sabia mais o ponto em que se verificara a falta.

Todos esforços dos argentinos foram em vão, pois Juca confirmou sua decisão anterior, dirigindo-se de ante-mão ás autoridades presentes afim de pedir sua intervenção conciliadora.

Finalizado o jogo, toda a reportagem procurou o juiz para ouvil-o sobre o penalty.

— Assignalei a falta e me encaminhei para a area, afim de que fosse cobrado o penalty. Lá chegando me vi envolvido pelos jogadores argentinos que, habilmente, me foram levando para fora da area, sem que eu percebesse. Quando já estavamos fora da area, e em virtude da linha de marcação estar apagada, em consequencia da chuva, os companheiros de Sastre me fizeram crer que estavamos no mesmo local onde fôra commettida a falta e por isto pensei que de facto a penalidade deveria ser cobrada fora da area. Zarzur se approximou, então, e mostrou o truc que fôra empregado e no que eu ia "caindo". Felizmente, tudo se resolveu como de direito e eu deixei de praticar uma injustiça contra o seleccionado brasileiro.

Os cracks brasileiros não foram gratificados pelo empate

INDIGNADOS TODOS OS PLAYERS COM A ATTITUDE DA ENTIDADE CARIOCA

Chegados, a concentração, os cracks visivelmente extenuados, procuraram antes de tudo o necessario repouso.

Relativamente satisfeitos com o resultado da peleja todos os players aguardaram o elemento competente da C. B. D. para a distribuição da gratificação a que fizeram jús.

Lagreca, o distribuidor do "bicho", todavia, não compareceu, o que decepcionou sobremodo todos os players.

Esta attitude da entidade responsavel causou indignação aos jogadores, os quaes deixaram a concentração como medida de rebeldia.

Brasileiros e Argentinos FESTEJARAM O EMPATE

S. PAULO — (De Walter Paulon, enviado do DIARIO CARIOCA — Pelo telephone) — A' noite a capital bandeirante viveu horas de grande animação com os festejos levados a effeito pelos torcedores e proprios jogadores do scratch do Brasil.

Gozando de ampla liberdade, os cracks patricios puderam se divertir a vontade, observando-se em varios pontos da bohemia paulista o encontro de players brasileiros e argentinos, irmanados, os jogadores divertiram-se a valer, esquecendo-se totalmente da luta ardorosa que travaram poucas horas antes.

A C. B. D. homenageou a A. F. A.

S. PAULO, 19 (A. N.) — A Confederação Brasileira de Desportos offereceu hoje, no Automovel Club, um almoço aos representantes da Associação do Football Argentino que se encontram nesta capital.

Participaram do agape directores de agremiações sportivas desta capital, bem como o tenente Sylvio Padilha, director do sport do Estado.

Zarzur deixou a concentração

(De Walter José Paulon, enviado do DIARIO CARIOCA).

Zarzur, que bellissima actuação apresentou na tarde de domingo, solicitou a Lagreca o seu afastamento temporario da concentração, em vista de necessitar de tratamento medico, dado a indisposição que tem sentido, pelo enorme esforço dispendido na luta travada contra os argentinos.

Concedida a licença, o center-half brasileiro dirigiu-se para a casa de sua familia onde repousará até ser chamado.

Cassani será mantido no centro do ataque argentino

(De Walter José Paulon, enviado do DIARIO CARIOCA).

Conquistando de forma magnifica o tento de empate, Cassani attraiu para si toda a attenção da numerosa torcida, bem como de seus proprios companheiros e o technico Stabile.

Este ultimo, satisfeito com a performance do player que substituiu Arrieta, conforme nos adeantou, manterá Cassani no centro da offensiva argentina.

NATAÇÃO

DOMINGO, A EXHIBIÇÃO DOS FAMOSOS NADADORES OLYMPICOS DO CLUB NIPPONICO DE TOKIO — HOJE, AS SEMI-FINAES DO CONCURSO DA A. A. VERA CRUZ

O Conselho Technico da Liga de Natação do Rio de Janeiro resolveu escalar a sua equipe, para o confronto do proximo domingo, quando teremos ensejo de assistir dois authenticos campeões olympicos do Club Nipponico de Tokio, ora em visita á nossa capital.

Enfrentarão, assim, os nadadores Yusa e Hamuro na piscina do Fluminense F. Club os "azes" brasileiros: Pedro Mibielli de Carvalho, Orlando Caballero e Armando Coelho de Freitas, além de outros que concorrerão os 100 e 200 metros de nado livre e 100 e 200 metros de nado de peito.

AS SEMI-FINAES DO XI CONCURSO DA A. A. VERA CRUZ

Hoje, ás 16 horas, os officionados do salutar sport nautico assistirão a mais um cotejo empolgante, na disputa das eliminatorias do Campeonato Infanto-Juvenil, patrocinado pela A. A. Vera Cruz, eliminatoria para o Campeonato Carioca desta temporada, em organização na Liga de Natação do Rio de Janeiro.

"Venci Louis... e Vencelo-ei na Proxima

Declarou Godoy, ao partir para Los Angeles

NOVA YORK, 20 (United Press) — Ao embarcar no avião em que viajou para Los Angeles, em companhia de sua esposa, o vigoroso pugilista Arturo Godoy disse aos que lhe levaram suas despedidas ao aeroporto municipal La Guardia: "Venci Louis na ultima vez e vencel-o-ei na proxima".

Caixa Economica Federal do Rio de Janeiro

AGENCIA CANDELARIA

INAUGURAÇÃO, HOJE, TERÇA-FEIRA, DIA 20

Cheques, Emprestimos s|caução de titulos, Venda de Sellos.

Das 8,30 ás 18,30 hs., nos dias uteis.

Aos sabbados, das 8,30 ás 15 horas.

Andar terreo do Edificio da Associação Commercial, á rua Buenos Aires, esquina de Candelaria

A Mutuante S. A.

Leilão de Penhores em 24 de fevereiro ás 13 horas

179, R. 7 SETEMBRO, 179

As cautelas poderão ser resgatadas até a vespera e o catalogo será publicado no "Jornal do Commercio" no dia do leilão

DR. NEWTON MOTTA

(Cirurgião do Hospital S. Francisco e da Caixa da City, ex-Chefe dos Serviços de Gynecologia e Obstetricia da Beneficencia Hespanhola — Operações — Doenças de Senhoras — Partos. — Consultorio: Rua do Ouvidor, 164-1º, sala 4. Terças, quintas e sabbados — 2 1/2 ás 4 — Attende chamados — Tel.: 38-0303.

Tachygraphos obtêm bons empregos

CURSO PRATICO E EFFICIENTE

Rua 7 de Setembro, n. 65

7.º andar

Aos maiores de 40 annos!

A defeituosa alimentação e o alcool, além de outros factores, exercem influencia profundamente nocivas sobre o coração, arterias e veias, determinando angustias, falta de ar, palpitações, inchações, dôres, etc. Para evitar que o coração, arterias e veias soffram prejudicando o organismo em geral, numerosos medicos recommendam o uso do ATEROSANOL, excellente preparado, sob forma liquida, via bucal.

ESCRIPTORIO DE ADVOCACIA

CIVIL, COMMERCIAL E CRIMINAL

Questões Administrativas e Fiscaes — Contratos e Distratos Commerciaes — Defesa em todas a Repartições Federaes e Municipaes — Representantes nos Estados

Drs. Heider Villares Sucena — J. Araujo Villela e Paulo Faria de Mendonça

RUA DO OUVIDOR N.º 183 — 2.º Andar

SALA 204 — TELEPHONE 42-7602

. FACULDADE DE DIREITO DO RIO DE JANEIRO

(Reconhecida pelo Dec. 3 772, de 28 de Fevereiro de 1939)

Séde: RUA ARAUJO PORTO ALEGRE, 36

Director: DR. PEREIRA LIRA

Cursos Diurno e Nocturno

— As transferencias serão processadas de accordo com a legislação federal.

Diario Carioca

Propriedade da S|A DIARIO CARIOCA

EXPEDIENTE

Directores:
Horacio de Carvalho Junior
J. B. Martins Guimarães
Chefe da redacção:
Danton Jobim

Endereço telegraphico: DIARIO CARIOCA — Telephones: Gabinete do Director: 23-1093 — Administração, 22-3035 — Redacção, 23-0671 e 23-0330 — Officinas: 22-0824 — Assignaturas, 22-3018 — Gravura, 22-1785.

Nota — Os commentarios editoriaes deste jornal, sobre assumptos internacionaes, são de responsabilidade de seu director, dr. Horacio de Carvalho Junior.

PUBLICIDADE, 22-3018

ASSIGNATURAS
Para o Brasil:
Anno . . . . . 60$000
Semestre . . . 30$000

Para o Exterior
Anno . . . . . 100$000
Semestre . . . 55$000
Venda avulsa: Capital, $200; Interior, $300.
Aos domingos, $200.

E' cobrador autorizado o sr. J. T. de Carvalho

CORRESPONDENTE GERAL
Percorre o interior do paiz a serviço desta folha o sr. Romualdo Perrota, nosso correspondente geral.

Representante em Bello Horizonte:
OSWALDO MASSOTE

A CIDADE, SUAS GRANDEZAS E SUAS MISERIAS

Todas as grandes metropoles do mundo são cidades que apresentam naturalmente o duplo aspecto da imponencia e da miseria. Ao lado do grande monumento architectonico, o pardieiro inesthetico e sujo; cortando as grandes avenidas imponentes, a vida tortuosa e escura com aguas verdes escorrendo pelas calçadas. Nessas cidades, em todas ellas, a fachada deslumbrante é vizinha da ruina, o jardim, do capinzal, como a praça tambem confina ou contrasta com o largo abandonado e sujo. Paris tem os seus becos sordidos como Nova York tem o bairro chinez ou o Rio a travessa do Mosqueira, o beco dos Ferreiros, a Rua Vieira Fazenda, que, com suas velharias e suas imundicies, perpetua numa placa azul o nome do seu chronista meticuloso.

E' natural que seja assim. O progresso não é senão a longa paciencia do tempo ensinando aos homens e modificando-os. E todas essas cidades — Londres, Paris, Roma ou o Rio de Janeiro — nasceram e se tornaram grandes pelo ajuntamento dos homens em grupos que disputavam, no local, o bom clima ou maiores facilidades de vida. E quando ao espirito dos homens que progrediam e se civilizavam accudiram as theses modernas da hygiene e do urbanismo esses agrupamentos naturaes se haviam transformado tambem em grandes cidades com centenas de milhares e milhões de habitantes.

Por isto a funcção do administrador moderno não é apenas construir. E' reformar tambem. Reformar e consumir, porque toda cidade, como todo povo, tem e precisa ter as suas tradições e o seu passado.

Vejamos o Rio de Janeiro. Frontin deu-lhe os primeiros e grandiosos toques de reforma. Toda a sua administração foi um constante movimentar de picaretas e um incessante deslisar de colheres de pedreiros, construindo e alevantando predios. Sobre o governo renovador e progressista passaram os annos porém; novas velharias se criaram pelo poder do tempo; praças envelheceram; jardins se fanaram. A propria avenida que constituiu a grande afoiteza de Frontin ahi está hoje estreita com os seus problemas de transito e de espaço. O Passeio Publico, onde Machado de Assis tantas vezes fez passear os seus personagens elegantes, era até bem pouco tempo um parque cercado de viellas sujas onde matraqueavam bondes.

A cidade, porém, progride e se aformoseia. Um pequeno concerto abre-lhe muitas vezes perspectivas deslumbrantes ligando por exemplo, a Avenida movimentada e cheia com o borborinho novo da Esplanada do Castello.

Concerta-se, reforma-se. E' a cidade que se adianta, aceitando a civilização e o progresso. Continua, entretanto, a cidade a viver o seu drama e a cumprir o seu destino que um chronista diario póde ver, sentir e interpretar. Ha miserias na sua intimidade, como na intimidade de todas as cidades, ha ruas sujas, que as autoridades ainda não viram, detalhes torpes para os quaes ninguem attentou ainda, como ha tambem heroismos anonymos, lutas, competições de toda sorte que devem ter memoria á luz do sol, saindo dos subterraneos para a vida. E' este o papel de um chronista da cidade. E será esta a missão imposta a esta secção que o DIARIO CARIOCA apresenta hoje ao povo do Rio de Janeiro. Esta secção é da cidade e do povo para honrar-lhes os foraes de grande metropole e batalhar por elles.

A Metropole - Sua Vida e Seus Problemas

Uma Energica Acção Repressiva Contra Os Contraventores Que Exploram Menores

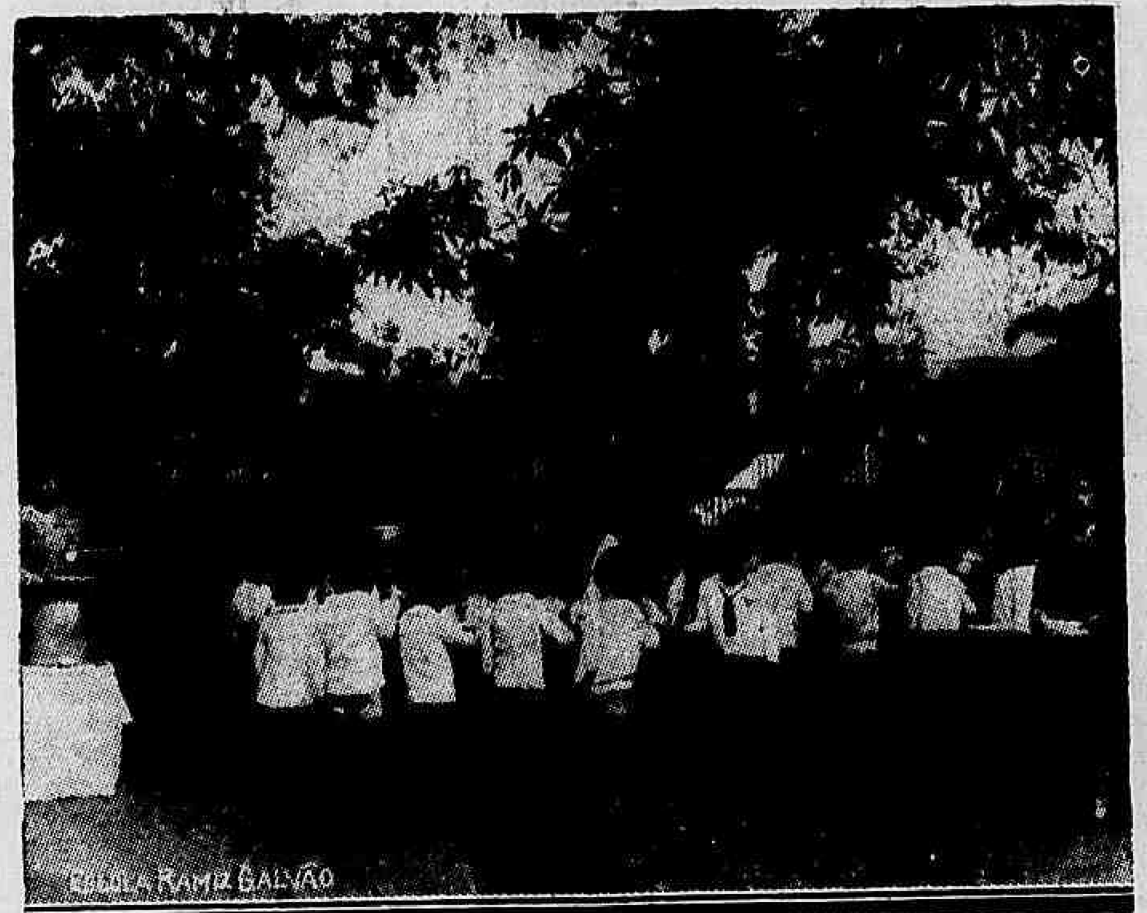

Emquanto essas crianças felizes frequentam a escola moderna, onde o zelo do Estado vae ao ponto de offerecer-lhes alimentação racional, centenas de meninos são deixados na ignorancia e confiados por seus proprios paes a contraventores que os põem a serviço de suas praticas criminosas

No intuito de proteger a infancia e evitar que os menores continuem a pratica de contravenções, o delegado de menores, encetou, ha tempos, rigorosa campanha no sector da "bicharada" onde muitos, frequentemente, eram vistos em grande actividade rapazinhos inexperientes e famintos, de lapis e talão em punho vendendo, por conta dos banqueiros inexcrupulosos, uma grande parte do "Jardim Zoologico".

E os beneficios dessa acção repressora foram os melhores possiveis, conforme devem estar lembrados os nossos leitores.

Estendendo-se mais a acção policial, após constatar o emprego de innumeras crianças na mesma actividade effectuou a prisão de varios menores, intimando seus responsaveis a afastal-os, incontinente, da profissão illegal sob pena de serem presos e processados convenientemente.

Assim é que o banqueiro Almeida, com seu "quartel-general" nos bairros de Villa Isabel e Grajahú e a cujo serviço mantinha muitos menores, foi conduzido preso á delegacia da rua Parahyba que, após ouvir as recriminações que a sua attitude merecia compromettеu-se a desistir do concurso dos mesmos, segundo declarou.

O delegado Jayme Praça ja tem conhecimento de que o referido banqueiro continua a empregar menores, devendo, por isso reencetar sua campanha de protecção á infancia.

Lembramos agora que as suas vistas devem estender-se tambem á rua Souza Barros, onde existe, segundo reclamações por nós recebidas, uma favellagem de propriedade e explorada por um senhor de nacionalidade italiana, que com todos os seus cinco filhos, dois dos quaes menores e uma menina de criação, orphã de pae e mãe, empregados na referida "arapuca".

A Delegacia de Menores pretende reencentar a campanha benemerita. Só é de lamentar que ainda a não tenha reiniciado.

EM 1 MINUTO E 25 SEGUNDOS

Retirado na Assistencia o Corpo Estranho Que Fazia Perigar a Vida da Criança

Trouxeram-na de Pelotas ao Rio em Avião Para Ser Operada

Deu entrada hontem no Posto Central de Assistencia, onde foi submettida a melindrosa intervenção cirurgica, sendo, em seguida, internada na Casa de Saude Santo Antonio a menina Wanda, de 6 annos de edade, filha do sr. Pedro Villar da Silva, hontem chegada de Pelotas, em avião.

A pequena Wanda reside com os paes em Pelotas, no Rio Grande do Sul e, brincando com uma peça de lapizeira, ingerira o objecto, que foi localizar-se no bronchio esquerdo. Reputado grave o estado da garota, havendo urgente necessidade de retirar o corpo estranho, aconselhou o medico assistente sua remoção immediata para esta capital, onde deveria ser operada no serviço especialisado do dr. A. Caiado de Castro.

Só um avião poderia transportal-a com a brevidade necessaria, e um apparelho especialmente fretado conduziu-a com os paes até Porto Alegre, onde embarcaram cerca das 10 horas no "Douglas" da Pan American Airways, com destino a esta capital. A aeronave partira de Buenos Aires com a lotação ja completa, e somente graças a boa vontade do agente da Cia. e de passageiros em transito que accederam em deixar parte da bagagem que traziam, Wanda e seus paes puderam transportar-se ao Rio, descendo no aeroporto Santos Dumont, as 15.15 horas.

No H. P. S., para onde foi conduzida immediatamente após o desembarque, Wanda submetteu-se á intervenção que se fazia necessaria, tendo o dr. Caiado extrahido em 1 minuto e 25 segundos, com a habitual pericia, o corpo estranho que fazia perigar a vida da criança.

A pouca sorte do ladrão

QUANDO TENTAVA PULAR DE UM TELHADO PARA OUTRO CAIU AO SÓLO, FERINDO-SE BASTANTE

O ladrão estava numa noite negra para o seu plano diabolico. Tudo preparado para a sua execução e, na hora "H" o pulo falhou, caindo do telhado ao sólo e contundindo-se bastante.

E graças a essa infelicidade do perigoso meliante, deixaram de ser assaltadas as residencias de Custodio Novaes e da actriz Alda Garrido, moradores respectivamente nos numeros 137 e 135 da rua Almirante Gomes Pereira.

Na occasião em que tentou pular do telhado da casa 137 para a de numero 135, afim de proceder a uma colheita em regra nos haveres da conhecida actriz, caiu entre os dois predios, não só despertando seus moradores como tambem a attenção do guarda municipal n. 693, que requisitou os soccorros da Assistencia para o ladrão, que foi medicado no Hospital Miguel Couto.

Após os curativos, o perigoso assaltante foi conduzido á Delegacia do 3º districto, onde declarou chamar-se Manoel Romão Baptista, ter 24 annos, solteiro e residir por favor á rua Copacabana n. 367.

MAIS UMA FAÇANHA DO "DENTINHO DA FAVELLA"

ALVEJADO A TIROS POR UM DESAFECTO

ALCOOLISADO AGGREDIU A ESPOSA DO NEGOCIANTE

Tentou contra a vida ingerindo lysol — Colhido por motocycleta — Quedas na residencia e via publica — Colhidos por bonde e por autos — Caiu do trem — Principio de incendio — Conflicto num campo de football — Pereceu afogado

Waldemar Fagundes, de 28 annos de edade, solteiro, vendedor de jornaes e morador á rua Coronel Pedro Alvares s|n, hontem, á noite, por um motivo futil, foi aggredido á navalha pelo conhecido desordeiro que attende pelo vulgo de "Dentinho da Favella".

A victima, que foi soccorrida pelo Posto Central de Assistencia, teve de ser internada no Hospital de Prompto Soccorro, em estado grave.

Praticada a "façanha", "Dentinho da Favella" fugiu, estando a policia local em seu encalço.

Tentou contra a vida ingerindo lysol

Maria das Dores, de 26 annos, solteira, brasileira, moradora á rua Aristides Lobo n. 35, hontem á noite, por desgostos intimos, segundo declarou á pessoa confidente, tentou contra a existencia, ingerindo grande quantidade de iodo.

Soccorrida pela Assistencia, a victima, após a costumeira lavagem estomacal, foi posta fóra de perigo, retirando-se em seguida.

Alvejado a tiros por um desaffecto

Os bairros da Saude e Santo Christo, como é do conhecimento publico, vivem sempre em conflictos, dada a frequencia de individuos de máos antecedentes que habitam os morros que os circumdam.

Ainda hontem, mais um episodio sangrento occorreu num naquelles perigosos pontos da nossa "urbs" de que foi autor um individuo que faz parte da antiga malandragem carioca.

E' elle Igyno Vicente de Sá Netto, de 27 annos, solteiro e morador á rua Guayba n. 127. Este malandro, já bastante alcoolizado provocava indistinctamente quem passava perto das suas vistas.

Em dado momento, revelando sua tara de criminoso vulgar, investiu para Orbello Ferreira, de 36 annos, solteiro, morador á rua dos Lyrios, que no momento passava pela rua Santo Christo em demanda de sua residencia e, sem mais aquella alvejou-o com dois tiros de pistola, tendo um dos projectis o attingido na perna.

A' victima foi soccorrida pela Assistencia, enquanto o criminoso, aproveitando-se, do panico que seu gesto estabeleceu, fugiu.

A policia do 12º districto registou o facto.

Quédas na residencia e via publica

VARIAS VICTIMAS

O menino Antonio, de 7 annos apenas de idade, filho de Antonio José, morador á Estrada da Gavea n. 483, soffreu uma queda na residencia, hontem á noite, que lhe fracturou a coxa direita.

O infeliz menino, medicado no Hospital Miguel Couto, retirou-se.

— Josepha Mendonça da Silva, de 23 annos, solteira, moradora á avenida Oswaldo Cruz n. 121, quando procedia a arrumação de varios moveis, soffreu uma queda na residencia, ficando com o braço direito luxado.

Medicada no Hospital Miguel Couto, a victima retirou-se.

— O menor Americo, de 9 annos, filho de Francisco Seabra, morador á Ladeira dos Itabajaras n. 1.127, fracturou o pé direito numa quéda que soffreu proximo á residencia.

Medicado no Hospital Miguel Couto, Americo retirou-se.

— Joaquim Nolasco, de 41 annos, vendedor a prestação, casado e morador á rua Campos da Paz, tomou remedio de mais e foi soccorrido no Hospital Miguel Couto, tendo se retirado após os curativos.

— Ottoni, de 6 annos, filho de Ottoni Michees, morador á rua Santa Clara n. 172, hontem á noite soffreu uma quéda na residencia, recebendo contusões generalizadas.

Soccorrido no Hospital Miguel Couto, a victima, após os curativos retirou-se.

— Isaac Srietman, polonez, de 36 annos, casado, vendedor ambulante e morador á rua 10 de Fevereiro n. 965, hontem á noite foi medicado no Hospital Miguel Couto em virtude de haver soffrido queda na via publica.

— Pedro Eugenio, de 2 annos, filho de José Krustein, morador á rua J. J. Seabra n. 22, soffreu uma quéda na residencia, em consequencia do que recebeu contusões na coxa e joelho esquerdos.

Medicado no Hospital Miguel Couto, a infeliz crianceinha retirou-se.

Colhido por auto

Manoel Teixeira Silva, de 17 annos, solteiro, morador á rua Senador Corrêa n. 23, hontem á noite foi colhido por automovel em frente ao numero 46 da mesma rua.

Com escoriações no braço esquerdo foi a victima conduzida ao Hospital Miguel Couto, onde foi convenientemente medicada, retirando-se em seguida.

Colhido por motocycleta

Cesar Augusto Lourenço, de 38 annos, casado, carpinteiro, morador á rua Conselheiro Corrêa numero 50, hontem á noite, foi colhido por uma motocycleta soffrendo fractura do frontal.

Soccorrido por uma ambulancia da Assistencia, o infeliz carpinteiro foi internado em seguida aos curativos, no Hospital do Prompto Soccorro.

Victimado por bonde

O operario Balduino Dias, residente á rua das Laranjeiras numero 354, casa III, quando hontem tentava atravessar aquella rua, foi colhido por um bonde, vindo a fallecer no Prompto Soccorro, algumas horas após o accidente.

Quando transitava pela rua Visconde de Itauna, esquina da rua Carmo Netto, foi colhido por um auto o operario Manoel Lopes de Oliveira, residente á rua Ferreira Pontes n. 245.

Transportado para o Prompto Soccorro, a victima veiu á fallecer.

Pereceu afogado

Hontem, quando se banhava na praia de Ramos, o menor Valter Stam, residente á rua Avila numero 20, foi arrastado pela correnteza vindo em consequencia a perecer afogado.

O commissario Mol, de dia na delegacia do 21º districto, foi scientificado do facto, e tomou as providencias de sua alçada.

Durante uma partida de football

No decorrer de um prélio footballistico, que se realizou na tarde de domingo, no estadio da rua Nery Pinheiro, entre as equipes do "Cidade Nova" e "Onze dos Diabos", verificou-se serio conflicto entre os assistentes, motivado pela conquista de um goal dos "Onze dos Diabos".

Em consequencia sairam feridas as seguintes pessoas: Otton de Mattos, operario, residente á rua [illegible] Netto n. 208, ferido na cabeça; Nilo Almeida, morador á rua das Laranjeiras n. 28, ferido no abdomen; Alvaro Fernandes, operario, residente á rua Rodrigo Santos n. 187, com ferimento no braço direito e Seraphim Torres, morador á rua Cosme Velho n. 201, ferido no braço direito.

As victimas foram medicadas no Posto Central de Assistencia.

Alcoolizado, aggrediu a esposa do negociante

No interior do Café e Leiteria Amorim, situado á rua Dr. Noguche, esquina da rua Uranos, o individuo José de tal, residente á rua Costa Mendes, e que se achava bastante alcoolizado após tentar aggredir uns garotos que riam do seu deploravel estado de embriaguez, que foi impedido pelo proprietario do estabelecimento, revoltou-se contra o negociante de faca em punho, tentando esfaqueal-o. Temendo a furia do ebrio, o negociante fugiu, deixando no Café sua esposa Maria Amorim, que foi segura por José e ferida com uma facada na cabeça.

A victima foi transportada para o Hospital Getulio Vargas e o aggressor preso.

Caiu do trem

Quando saltava de um trem em movimento na estação de Terra Nova, foi victima de uma quéda, fracturando a 7ª e a 8ª costellas, a domestica Laura Howaiss, de 48 annos de idade, moradora á rua Francisco do Valle n. [illegible].

Principio de incendio no Mercado Municipal

Os bombeiros do Posto Central, nas ultimas horas da tarde de hontem sob o commando do aspirante Santos, para o Mercado Municipal, onde havia se manifestado um principio de incendio, nas bancas 23 e 24 sitas á rua X.

O fogo que se manifestou em um monte de serragem, foi debellado instantaneamente a baldes de agua.

ROLOU NO ABYSMO !

O Desastre na Gruta da Imprensa

O industrial desappareceu no mar, diante de sua esposa e dos seus filhos

Um desastre em circunstancias impressionantes occorreu na noite de domingo, na Avenida Niemeyer, na Gruta da Imprensa. Ali, um chefe de familia fôra victima da propria imprudencia, quando regressava de um passeio, em companhia de sua esposa e de seus filhos. De regresso á casa, o industrial Agostinho Goulart do Valle, residente á rua Argentina n. 59, resolveu deter-se na Gruta da Imprensa, afim de mostrar aquelle recanto encantador da cidade a sua esposa d. Maria Valle e seus filhos Henrique, Walter, Waldy, Eny e Valois.

Depois de percorrer aquelle local, Agostinho Goulart sentou-se sobre a murada mais proxima do mar. Era tarde, e sua esposa convidou-o a sair. Agostinho, porém, allegou que ali estava muito agradavel e que de bom grado ficaria ainda algumas horas.

D. Maria insistiu no convite. A noite ia alta e ella estava cansada. Agostinho, entretanto, insiste em ficar. O homem faz um movimento subito e perde o equilibrio. Tenta manter-se mas inultimente. Seu corpo balançou sobre a murada e despencou pelo penedo abaixo, onde desappareceu entre as ondas. Lá em baixo, o mar rebentava de encontro as pedras.

Ao ver o corpo do marido rolar pelo abysmo, d. Maria do Valle não poude deixar de soltar um grito de pavor. Todos desceram novamente. Passam a pesquisar, inutilmente. Sem esperanças de encontrar o marido, d. Maria do Valle e seus filhos entregaram-se ás mais lancinantes scenas de desespero.

O facto foi communicado as autoridades policiaes do 1.º districto, que tomaram as providencias de sua alçada.

PAGAMENTOS NO THESOURO

Na Pagadoria do Thesouro Nacional serão pagas hoje: as seguintes folhas tabelladas no 16º dia: Montepio de Educação, de A a Z, e Montepio da Viação, de A a B.

O TEMPO

Maxima: 28,9.
Minima: 23,3.
Previsões até ás 13 horas:
Tempo: Perturbado com chuvas.
Temperatura: Estavel.
Ventos: Variaveis com rajadas frescas.

Alvejou a Ex-Noiva e, Em Seguida, Tentou Morrer Com Uma Bala na Cabeça

DETALHES DA TRAGEDIA OCCORRIDA NA ESTRADA NOVA DA TIJUCA

João Francisco de Assis, ha cerca de um anno, ficara noivo do joven Elza Ferreira, de 19 annos, moradora á rua Barata Ribeiro n. 19.

Ultimamente, porém, devido á incompatibilidade de genios, o noivado foi desfeito. E, emquanto Elza, de temperamento mais alegre, se esquecia de João, este, entretanto, vivia com o pensamento concentrado na ex-noiva.

Ante-hontem á noite, o caso teve um epilogo inesperado e brutal.

Encontrando Elza em companhia de uma irmã num bonde da linha "Alto Boa Vista", João, que é empregado em serviços municipaes, tem 25 annos e reside na Estrada Nova da Tijuca, propoz-lhe a reconciliação, o que a moça recusou terminantemente.

Encolerizado, João sacou de uma arma e desfechou dois tiros á queima roupa contra Elza. Esta attingida na mão esquerda e no abdomen, caiu ensanguentada.

Ao defrontar com o estupido quadro, João voltou a arma contra o ouvido direito e deu ao gatilho, naturalmente para desertar da vida.

Uma ambulancia conduziu os ex-noivos para o Hospital de Prompto Soccorro, onde ficaram internados.

A policia registou o facto.

ACCIDENTE A MORTE DO CABINEIRO

A POLICIA CHEGOU A CONCLUSAO DE QUE NAO HOUVE CRIME NO EDIFICIO SÃO PEDRO

A policia está plenamente convencida de que nenhum mysterio existe na morte do cabineiro-chefe do Edificio S. Pedro. As autoridades encarregadas de lucidar o caso, apos uma serie de investigaçoes, chegaram a conclusão de que se trata, effectivamente de um accidente.

Um dos pontos que levaram a policia á suspeita de um crime, residia no facto de possuir Alfredo Paes alguns contos de réis, o que, possivelmente teria motivado o assassinio.

Entretanto, na busca procedida nos seus aposentos fora encontrada a quantia de .. .. 237$000. Sabe-se, agora, que a victima nenhum dinheiro retirou do Banco Ultramarino e Caixa Economica, estabelecimentos de credito em que tem depositadas suas economias.

Não desanime!

Mande nome, edade, sexo, o que lhe afflige, enveloppe selado para C. P. n.º 43 732 — Rio de Janeiro. Receberá optimos conselhos, na volta do Correio.